Le journal d'information de la vie à Lisses



LISSES mag



n°151 - Nov. / Déc. 2026

L'Édito

Jean-Marc Morin,
Maire de Lisses

À SUIVRE : Séance du prochain Conseil Municipal
le lundi 7 décembre 2026
20h, salle Coteau de la Médiathèque Colette

RAPPEL : ENQUÊTE PUBLIQUE conjointe unique concernant la révision générale du Plan Local d'Urbanisme (PLU) et la désaffectation d'une portion du chemin rural n°18 reliant Lisses à Villoison. Les habitants sont invités à consulter le dossier et à faire part de leurs observations jusqu'au 26/11 inclus. Dernière permanence du commissaire enquêteur organisée en mairie principale le jeudi 26 novembre, de 13h30 à 17h30.

FACE AUX VIOLENCES, FAIRE RÉPUBLIQUE

Chères Lissoises, chers Lissois,

Le samedi 17 octobre, plusieurs grandes villes de France ont été le théâtre de scènes de violence particulièrement préoccupantes.

Des commerces ont été pillés, des édifices publics dégradés et des mairies prises pour cible, jusqu'à l'incendie de celle de Limoges.

Ces événements ont suscité une profonde émotion. Je tiens à renouveler ici ma condamnation de ces violences et à exprimer mon soutien aux maires, aux élus et aux agents municipaux des communes touchées, ainsi qu'aux forces de l'ordre et aux services de secours mobilisés. Je pense également aux commerçants et à leurs salariés, parfois oubliés dans le récit de ces violences, qui ont vu leur outil de travail détruit.

Les difficultés du quotidien, les inquiétudes pour l'avenir et le sentiment de ne pas être entendu nourrissent une colère que nous devons prendre au sérieux. Notre démocratie repose précisément sur la possibilité de contester, de débattre et de manifester librement. Ces libertés fondamentales s'exercent dans le respect de l'État de droit et de la sécurité de chacun. Aucune revendication ne saurait justifier les pillages, les destructions ou les violences.

Les violences de ce samedi interviennent par ailleurs dans un contexte de dégradation des conditions d'exercice des mandats locaux. Les maires, premiers interlocuteurs de leurs administrés, sont quotidiennement confrontés aux tensions qui traversent notre société. Cette proximité, qui fait toute la noblesse de notre fonction, nous expose également à des pressions et à des menaces de plus en plus préoccupantes.

Nos mairies occupent une place singulière dans notre histoire et dans la vie de nos concitoyens. Elles accompagnent les grands moments de l'existence, les naissances, les mariages et les décès. Elles accueillent le débat démocratique et incarnent, au plus près des habitants, la continuité de notre pacte républicain.

C'est dans ce contexte que j'ai souhaité répondre à l'appel de l'Association des maires de France en organisant, le 19 octobre dernier, un rassemblement citoyen sur le parvis de notre hôtel de Ville. Je remercie chaleureusement les Lissoises et les Lissois qui ont répondu présents, témoignant ainsi de leur attachement à nos institutions et aux valeurs qui nous rassemblent.

Nous traversons une période d'incertitude qui appelle au calme, à la responsabilité et à la préservation de notre cohésion nationale. La République exige de chacun une vigilance constante et la volonté de faire vivre, au quotidien, les principes qui fondent notre vie commune.

Ces principes tiennent en trois mots, ceux de notre devise éternelle, inscrite au fronton de nos bâtiments publics.

Liberté, Égalité, Fraternité.



Sommaire

VOTRE MAIRE p.2
Aménagement de l'autoroute

PROXIMITÉ p.5
Réfection du bâtiment de la Police municipale

PANORAMA p.6
Retour en images

VIE PRATIQUE p.11
Paiement numérique
« Fin des chèques »

VIE SOLIDAIRE p.12
Ville aidante « Alzheimer »

HORIZONS CROISÉS p.13
L'eau de GPS

LIBR'EXPRESSION p.15

INFOS LISSES p.16

RUBRIQUE JEUX
Sudoku, mots mêlés... p.16

LISSES MAG · n° 151
3 900 exemplaires · ISSN 1635-2378
Directeur de la publication : Jean-Marc Morin, Maire de Lisses
Responsable communication : V. Biabiany
Infographiste : L. Renou
Photographie : services municipaux, partenaires, Google®, Epictura®
Journal réalisé avec la collaboration des élus et des services municipaux
Imprimerie : Imp. Champagnac - Aurillac

Mairie de Lisses • 01 69 11 40 00
www.ville-lisses.fr •

Travaux à la une

PROJET : RÉAMÉNAGEMENT DE L'AUTOROUTE A6

Consultez le dossier du projet

LA VILLE DE LISSES OBTIENT DES GARANTIES SUR LES FUTURS AMÉNAGEMENTS DU POLE D'ÉCHANGES MULTIMODAL

Le projet d'aménagement de l'autoroute A6, porté par APRR entre la RN104 et la RN37, vise à améliorer la fluidité du trafic, la sécurité des usagers et les mobilités alternatives.



Il prévoit notamment la démolition et reconstruction du pont de la RD26 à Lisses, la réalisation d'un giratoire sur la RD260 et la création d'un pôle d'échanges multimodal (PEM) sur l'aire de Villabé en limite communale. Le PEM sera une aire transport qui permettra de combiner plusieurs modes de déplacement et de faciliter le passage d'un mode de transport à l'autre (bus, tramway, vélo, voiture).

La circulation maintenue sur la RD26

Le nouveau pont sera construit au nord de l'ouvrage actuel, avant la démolition de ce dernier. Cette solution maintiendra la circulation sur la RD26 pendant toute la durée du chantier, évitant ainsi une fermeture estimée à neuf mois. À la suite des précisions apportées par APRR, le conseil municipal du 28/09/2026 a émis **un avis favorable au projet**, **assorti de réserves**, portant sur la préservation des espaces paysagers, des cheminements piétons et cyclables et sur les conditions de réalisation des travaux.

Un chantier jusqu'en 2031

Selon le calendrier prévisionnel, l'enquête publique se tiendra du 16/11 au 18/12/2026, avant la délivrance des autorisations préfectorales attendue à l'été 2027. Les principaux travaux débuteront à l'automne 2027. La reconstruction du pont de la RD26 et le giratoire de la RD260 sont programmés en 2028, tandis que le PEM sera réalisé entre 2029 et 2030. La fin de l'opération est prévue au printemps 2031.

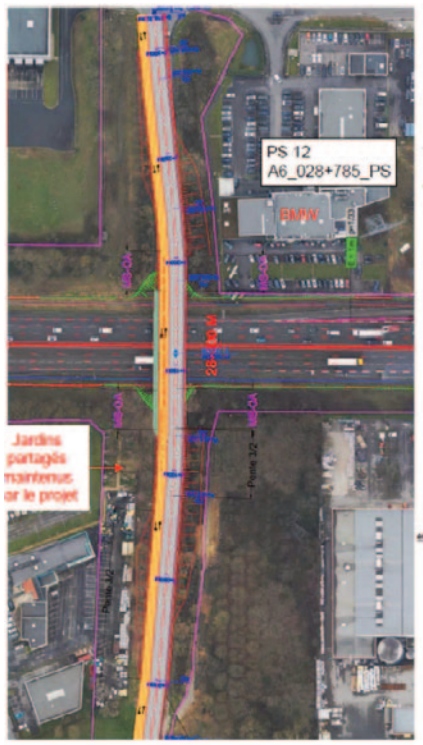

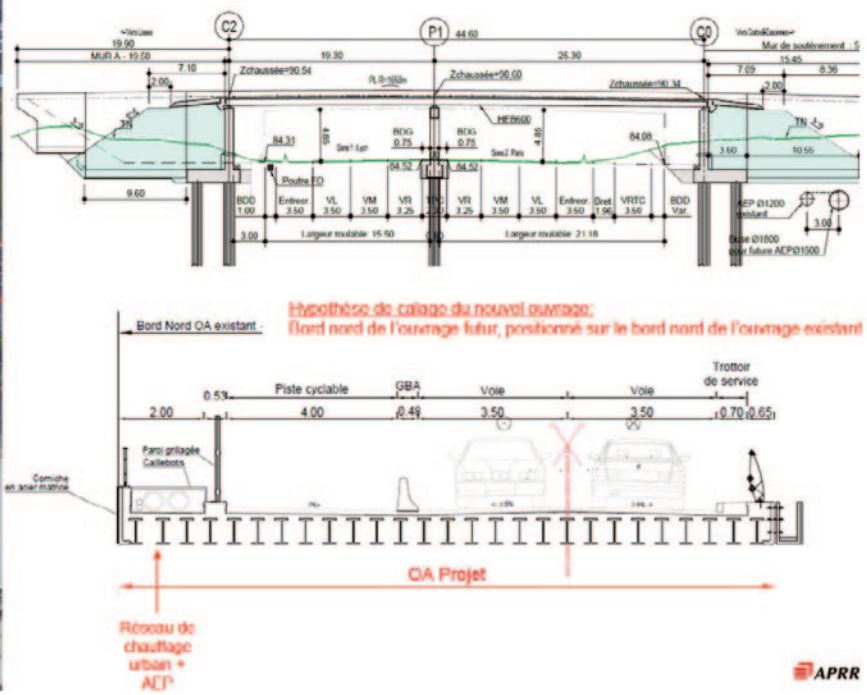

Des garanties obtenues par la Ville

Initialement défavorable au projet, la Ville de Lisses a engagé des échanges avec APRR et les services de l'État, notamment lors d'une réunion en préfecture le 10/09/2026. Des actions concrètes ont été obtenues. APRR a accepté de renforcer la sécurité du futur pont, afin de prévenir les chutes d'objets et les risques pour les piétons, notamment les enfants. APRR financera intégralement le déplacement des jardins partagés concernés par les travaux, y compris les clôtures et l'alimentation en eau. Leur nouvel emplacement sera étudié en concertation avec la commune et l'association. Des plantations compensatoires sont également prévues pour les arbres d'alignement qui devront être abattus.

Info :www.registre-numerique.fr/enquete-publique-a6nord

LES RENDEZ-VOUS DU MAIRE



11 NOVEMBRE : TRANSMETTRE LA MÉMOIRE POUR CONSTRUIRE LA PAIX

À l'occasion de la commémoration de l'Armistice du 11 novembre 1918, la Ville de Lisses a rendu hommage à celles et ceux qui ont sacrifié leur vie pour la France. Aux côtés des élus, des anciens combattants et des habitants, les jeunes générations ont occupé une place centrale dans cette cérémonie de recueillement.

Les Conseillers Municipaux Juniors ont participé aux temps protocolaires et à la lecture du message ministériel, tandis que les Conseillers Municipaux des Enfants ont interprété un poème de Guillaume Apollinaire. Les élèves de l'école Mistral, accompagnés de leur directrice, Mme Vaillant, ont également apporté beaucoup d'émotion en chantant « La Strasbourgeoise ».

Transmettre l'histoire aux plus jeunes, c'est leur permettre de comprendre les sacrifices consentis pour préserver notre liberté. Une liberté précieuse qui nous oblige aujourd'hui à défendre la paix, le dialogue, le respect entre les peuples et lutter contre toutes formes de violences.

POLICE MUNICIPALE ET GENDARMERIE, UNE COOPÉRATION RENFORCÉE AU SERVICE DES LISSOIS

Monsieur le maire, Jean-Marc Morin, a récemment reçu le capitaine Ludovic Guilbaud, nouveau commandant de la communauté de brigades (COB) de Bondoufle. Ils ont abordé leurs attentes respectives ainsi que les moyens de renforcer la coopération au quotidien. Une attention particulière a été portée à la coordination des interventions avec les polices municipales de Lisses et d'Évry-Courcouronnes, dont les moyens sont mutualisés sur le territoire communal.

Les discussions ont également porté sur les relations avec la population, la prévention des incivilités et les actions en cours en matière de tranquillité publique. Monsieur le maire a par ailleurs présenté le projet de création du nouveau poste de police municipale au Long Rayage.



Cette première rencontre pose les bases d'un dialogue régulier entre la Municipalité et le nouveau commandement de la Gendarmerie de Bondoufle, afin d'assurer un partenariat efficace au service de la sécurité des Lissois.

ESPACES VERTS / RÉSEAU DE CHALEUR

NOS ACTIONS D'ENTRETIEN AU QUOTIDIEN





SOIN DE NOS ESPACES VERTS

Les travaux de tailles de haies ont lieu dans plusieurs quartiers de la ville au niveau du Long Rayage et du quartier Prévert .

Tous les quartiers seront concernés.

⇦ L'entretien de notre lieu de recueillement se poursuit avec l'abattage du deuxième arbre remarquable.

L'arbre présentait d'importants signes de fragilité. Son abattage était nécessaire pour protéger les sépultures voisines et prévenir les risques de chute.



LE PATRIMOINE DU SOUVENIR SOUS SURVEILLANCE

Classé parmi les arbres remarquables de la commune, le cèdre de l'Atlas qui veille sur le cimetière fait partie du patrimoine naturel de Lisses. Par sa silhouette imposante, il constitue un repère emblématique apprécié des habitants.

Récemment, plusieurs branches principales ont chuté, révélant des signes de fragilité sur certains axes de l'arbre. Afin d'assurer sa préservation tout en garantissant la sécurité des visiteurs du cimetière, une intervention de taille d'allègement a été réalisée sur l'ensemble de sa charpente principale.

Réalisée à titre préventif, cette taille permet de soulager les branches les plus sensibles et de limiter les risques de chute à l'avenir. Bien que l'arbre présente désormais une silhouette différente, sa structure reste saine et solide.

Une attention particulière continuera d'être portée à son suivi afin de concilier préservation de cet arbre exceptionnel et sécurité de tous.







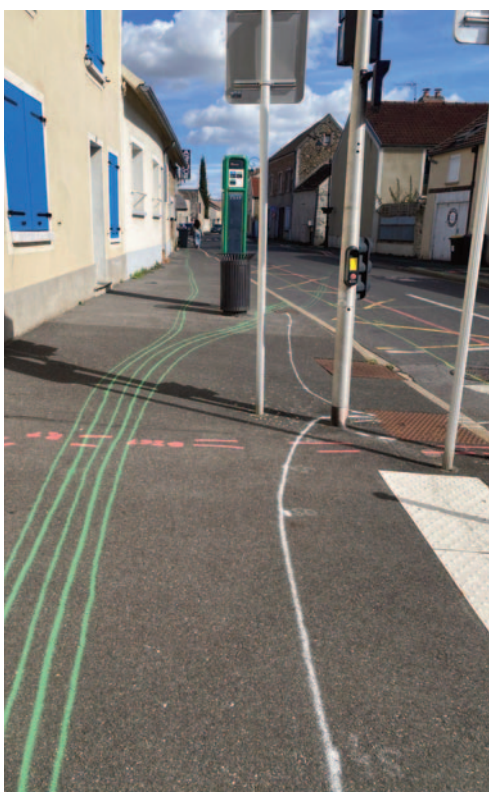

BALISAGE DU RÉSEAU DE CHALEUR URBAINE

Ces repères visibles rue de Corbeil et rue Thirouin, réalisés à l'aide de relevés GPS, s'inscrivent dans le cadre d'études techniques menées sur le territoire. Ils permettent aux équipes spécialisées de réaliser les mesures, relevés et analyses nécessaires à leurs investigations.

Ces marquages sont uniquement destinés à faciliter le travail des techniciens sur le terrain et sont amenés à disparaître une fois les opérations terminées.

Ils n'ont aucune incidence sur la circulation, le stationnement ou l'utilisation habituelle de l'espace public.

Ces interventions participent à une meilleure connaissance du territoire et ont été réalisées dans le cadre des études du futur réseau de chauffage urbain depuis le Data Center jusqu'à Corbeil.

Elles ont été commanditées par la maitrise d'oeuvre du projet de chauffage urbain de GPS afin de préparer les interventions prévues fin 2027.

AGIR CONTRE LES RISQUES

PRÉVENTION AU QUOTIDIEN



SE DÉPLACER EN SÉCURITÉ

Le 15 octobre, la Ville de Lisses, à travers son service Jeunesse et en collaboration avec la police municipale, a organisé une journée de prévention et de sensibilisation à la sécurité, à destination des élèves de 4e et de 3e du collège Rosa Luxemburg de Lisses.

Cette initiative avait pour objectif de sensibiliser les jeunes aux enjeux de la sécurité, de la prévention des risques et des comportements responsables, à travers des temps d'échange et des ateliers pédagogiques adaptés à leur âge. Tout au long de cette journée, les collégiens ont pu découvrir différentes thématiques liées à leur quotidien, mieux comprendre les risques auxquels ils peuvent être confrontés et échanger avec des professionnels mobilisés pour les accompagner et les informer. Plusieurs ateliers (Parcours « Sensibilisation à l'utilisation d'une trottinette électrique », Parcours avec un speed shuttle et des lunettes de fatigue, Quiz « Code de la route Trottinette », Réglementation/Prévention Trottinette) et interventions (Désincarcération d'un véhicule, Accident trottinette) ont rythmé cette action de prévention, favorisant la participation des élèves et leur permettant d'aborder ces sujets de manière concrète et interactive.

La Ville de Lisses remercie l'ensemble des prestataires, partenaires et intervenants (l'association Etoiles de Banlieue, les **sapeurs-pompiers de Lisses**, GADE Dépannage et la Préfecture de l'Essonne) qui ont contribué à la réussite de cette journée, ainsi que les équipes éducatives pour leur participation.

À travers cette action, la Ville de Lisses réaffirme son engagement en faveur de la prévention, de la sensibilisation et de l'accompagnement des jeunes, en favorisant le dialogue entre les adolescents et les acteurs locaux de la sécurité. Un grand merci au Lieutenant CAILLEAU et à son équipe pour leur démonstration opération-

LIBÉRER LA PAROLE POUR MIEUX SE PROTÉGER

Les 6, 9 et 10 novembre 2026, la police municipale de Lisses est intervenue dans les écoles F. Mistral, J-B. Corot, J. du Bellay afin de sensibiliser les élèves de CM2 à la prévention du harcèlement scolaire et du cyberharcèlement.

Trois courts-métrages ont été diffusés pour illustrer les différentes formes de harcèlement, leurs conséquences et les actions à mener. Ces projections ont donné lieu à des échanges riches et constructifs : les enfants ont pu poser leurs questions, partager leurs expériences et apprendre quels réflexes adopter pour prévenir ou signaler des situations de harcèlement.

Une partie de la sensibilisation portait également sur « ce que dit la loi », rappelant les responsabilités légales et les sanctions encourues.



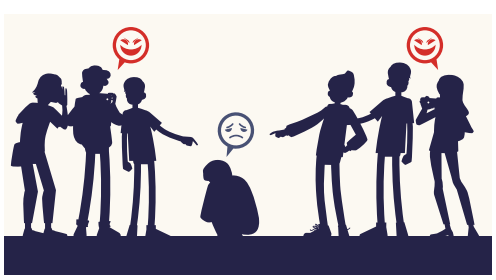

NON AU HARCÈLEMENT

Signaler une situation de harcèlement ou de cyberharcèlement

Numéro national
3018



TRAVAUX / CONCERTATION / RENFORT

LA TRANQUILLITÉ AU SERVICE DE LA LIBERTÉ



RÉFECTION DE L'ANCIEN POSTE DE POLICE MUNICIPALE

INCENDIÉ EN 2023, L'ANCIEN POSTE DE POLICE MUNICIPALE DE LISSES FAIT L'OBJET D'UN PROJET DE RÉFECTION AFIN DE LUI DONNER UNE NOUVELLE VIE.

Une nouvelle étape vient d'être franchie avec la tenue récente d'une réunion de travail avec l'architecte en charge du projet. À cette occasion, les plans ont été validés, permettant ainsi de poursuivre l'avancement du dossier. Cette validation constitue une étape importante dans la préparation des travaux et la concrétisation du projet de réhabilitation du bâtiment.

La Ville de Lisses poursuit ainsi les démarches nécessaires à la remise en état de cet équipement municipal, avec pour objectif de lui redonner sa vocation au service de la Police municipale. Le projet avance progressivement, avec une étape clé désormais franchie : les plans sont validés et la suite du projet se prépare.

AVANCEMENT DU PROJET DE RÉHABILITATION

Le poste de police municipale est situé dans une copropriété, ce qui implique que certains travaux nécessitent l'accord préalable des copropriétaires.

Lors de la réunion du 26 octobre organisée par la Ville, l'état d'avancement du projet de réhabilitation a été présenté à l'ensemble des copropriétaires et une assemblée générale extraordinaire a été proposée.

L'autorisation demandée porte sur la dépose de la toiture du poste de police. En effet, cette toiture est commune dans sa conception avec celle des lots voisins : elle est continue et repose sur une même structure porteuse. Les travaux prévus impactent donc partiellement la toiture voisine.

Pour limiter les nuisances et sécuriser l'intervention, la Ville réalisera un acrotère au niveau du mur séparatif afin de désolidariser les deux toitures. Cette solution permettra également de rétablir rapidement l'étanchéité côté copropriété. **L'accord du syndic et des copropriétaires en assemblée générale est donc indispensable avant le démarrage des travaux.**



Une présence renforcée sur le terrain

NOUVEAUX HORAIRES
du lundi au vendredi
de 8h à 19h

Toujours à l'écoute

Un service plus disponible pour les habitants et les commerçants

POLICE MUNICIPALE : PLUS PROCHE DE VOUS AU QUOTIDIEN

Trois nouveaux policiers municipaux ont rejoint l'équipe de la police municipale de Lisses depuis le 1er octobre. L'arrivée d'un nouvel agent en janvier 2027 portera l'effectif à 6 policiers municipaux. Ces arrivées viennent renforcer les moyens humains du service et contribuer à la présence des agents sur le terrain, au plus près des habitants.
Avec ces renforts et l'évolution des horaires afin de répondre aux besoins des administrés sur le terrain, la Ville de Lisses poursuit son engagement en faveur de la tranquillité publique, de la proximité avec les habitants et de la qualité du service rendu.

La police municipale de Lisses, c'est une présence renforcée au service de tous !

NOUVEAU DISPOSITIF PPMS*

PRÉVENIR • ALERTER • COORDONNER • PROTÉGER

À Lisses, la sécurité repose sur une alerte précise du risque, une diffusion instantanée et des équipes entraînées en situation réelle.

Plus d'une soixantaine de balises et de sirènes d'alerte « My Keeper » sont déployées dans les écoles et les sites publics accueillant des enfants à Lisses.

Ce dispositif vise à renforcer la protection des enfants et des agents grâce à des systèmes d'alerte interconnectés, conçus pour faciliter la transmission des signalements et la coordination des interventions.

Une alerte précise, immédiate et simultanée permet une coordination en temps réel pour renforcer la protection de tous.

*Plan Particulier de Mise en Sûreté

CHIFFRES CLÉS

+60
Balises et sirènes déployées

24h/24-7j/7
Centre de téléassistance opérationnel

3
Types d'alertes différenciées

1
Réseau de sites interconnectés et alertés simultanément

RETOUR EN IMAGES...



Monsieur le maire a souhaité rendre hommage à M. le maire honoraire, T. Lafon, qui est à l'origine de la création de la Maison des seniors.

La MDS fête ses 20 ans

Les seniors ont remonté le temps lors d'une soirée exceptionnelle aux couleurs des années folles. Une soirée festive et mémorable placée sous le signe du partage, des rencontres et de la bonne humeur.



Investiture du Conseil Municipal des Enfants (CME)

Votée lors du conseil municipal de du 22 juin 2026, la création du Conseil Municipal des Enfants a été mise en œuvre.

Cette nouvelle instance permettra aux 16 enfants élus de s'impliquer dans la vie de la commune et de participer activement aux projets citoyens de la ville de Lisses.



Semaine bleue

Les seniors ont partagé un moment festif aux couleurs du Mexique à la salle G. Philipe. Danses, piñata, goûter gourmand et photos souvenirs prises au Photobooth ont rythmé cet après-midi placé sous le signe du partage et du bien-vivre ensemble.



Investiture du Conseil Municipal des Jeunes (CMJ)

L'investiture des jeunes élus a donné un aperçu concret des réalisations de cette instance démocratique. Un grand merci au service Jeunesse et aux animateurs du CMJ pour la préparation de cette cérémonie officielle. Les jeunes, en guise de remerciement pour leur engagement, se sont vu offrir une batterie portative. Bravo… nous avons hâte de connaître leurs futurs projets !



Barbecue participatif

Le service jeunesse a organisé un barbecue réunissant jeunes et familles, suivi de plusieurs animations, au Long Rayage : structures gonflables, customisation de t-shirts, Safar Express® et quiz Kahoot.



Halloween' Lisses

Bien décidés à semer la terreur, les petits monstres du centre de loisirs ont envahi les couloirs du château municipal, en lançant leur terrible menace… des bonbons ou un sort !

MERCI AUX ASSOCIATIONS





1 *Marche nocturne*



2





3







4



Octobre rose, ensemble on agit !

1 - Haltère & Go 2 - Volley-Ball Lissois 3 - Compagnie d'arc de Lisses 4 - Association Self Défense Lissoise

RESTAURATION / ESP@SSLISSES

AGIR CONTRE LE GASPILLAGE ALIMENTAIRE !

NOUVEAU SYSTÈME DE RÉSERVATIONS

Les chiffres observés ces dernières années au niveau de la restauration scolaire de la ville montrent un écart important entre les repas commandés et les repas réellement consommés. Au cours de l'année scolaire 2024-2025, ce sont ainsi 9 091 repas qui n'ont pas été consommés, représentant un coût annuel estimé à 37 149,75 €. Cette situation conduit la collectivité aujourd'hui à faire évoluer ses pratiques afin de mieux adapter le service aux besoins réels des familles et de réduire le gaspillage alimentaire.

UN NOUVEAU SYSTÈME DE « RÉSERVATION » pour la restauration scolaire, pour les mercredis et les activités périscolaires.

Les familles pourront préréserver en ligne le repas de leur enfant sur une période donnée.

Cette évolution poursuit 2 objectifs essentiels :
• **Lutter efficacement contre le gaspillage alimentaire** en ajustant au plus près le nombre de repas commandés aux présences réelles des enfants
• **Renforcer le suivi des présences,** notamment sur les temps périscolaires, afin de vérifier que les enfants inscrits rejoignent bien l'accueil périscolaire et d'adapter les effectifs d'encadrement au nombre d'enfants attendus.

Un portail Famille plus simple et plus intuitif

Pour accompagner cette évolution, le Portail Famille a fait l'objet d'une refonte afin de proposer une interface plus ergonomique, plus lisible et plus intuitive pour les parents. Cette modernisation permettra de faciliter les réservations, les modifications et les démarches en ligne liées aux activités périscolaires et à la restauration mais aussi la mise à jour des données.

UNE DÉMARCHE CO-CONSTRUITE AVEC LES FAMILLES

Parce que cette évolution concerne l'ensemble des usagers du service, la Ville souhaite associer les familles à sa mise en œuvre.

Plusieurs étapes sont prévues :

1. Une phase de concertation
Une réunion d'information et d'échanges a été organisée le 7 novembre afin d'en échanger avec les représentants des parents d'élèves et de présenter le dispositif, recueillir leurs observations et répondre aux leurs interrogations. Un questionnaire sera également diffusé auprès des familles afin de permettre à chacun de s'exprimer et de contribuer à l'amélioration du futur dispositif.

2. Une information de l'ensemble des familles
À l'issue de cette phase de consultation, une lettre d'information détaillée sera adressée à toutes les familles dont les enfants sont scolarisés dans la commune. Elle présentera les nouvelles modalités de réservation, les délais à respecter ainsi que les règles applicables en cas d'absence ou d'annulation.

3. Un accompagnement personnalisé
Afin que chaque famille puisse prendre en main facilement les nouveaux outils numériques, un tutoriel pratique sera mis à disposition. Des guides pas à pas permettront d'effectuer simplement les réservations, les modifications ou les annulations directement depuis le Portail Famille. Afin de faciliter la prise en main du portail Famille, les inscriptions seront ouvertes dès la fin du mois de novembre 2026, permettant aux familles de se familiariser avec la démarche avant son caractère obligatoire en janvier 2027.

UN DÉPLOIEMENT PROGRESSIF DE JANVIER À MARS 2027.

Le calendrier prévisionnel prévoit une phase d'étude et de concertation à l'automne, suivie des paramétrages techniques et des actions d'accompagnement. ***L'inscription sera OBLIGATOIRE dès janvier 2027, avec une période de souplesse jusqu'à fin février afin d'accompagner les familles ayant oublié d'effectuer leur inscription.***

Avec ce nouveau système de réservations, la Ville souhaite mieux adapter le service aux besoins des familles, maîtriser les dépenses publiques et réduire le gaspillage. Chaque réservation effectuée au plus juste contribuera à une gestion plus responsable de la restauration scolaire et des temps d'activités périscolaires.

À terme, il s'agira d'étendre ce service pratique aux autres services dont les activités sont ouvertes au public tels que la culture, le sport et la Maison des seniors.

RÉTROPLANNING DE MISE EN PLACE DU NOUVEAU SYSTÈME

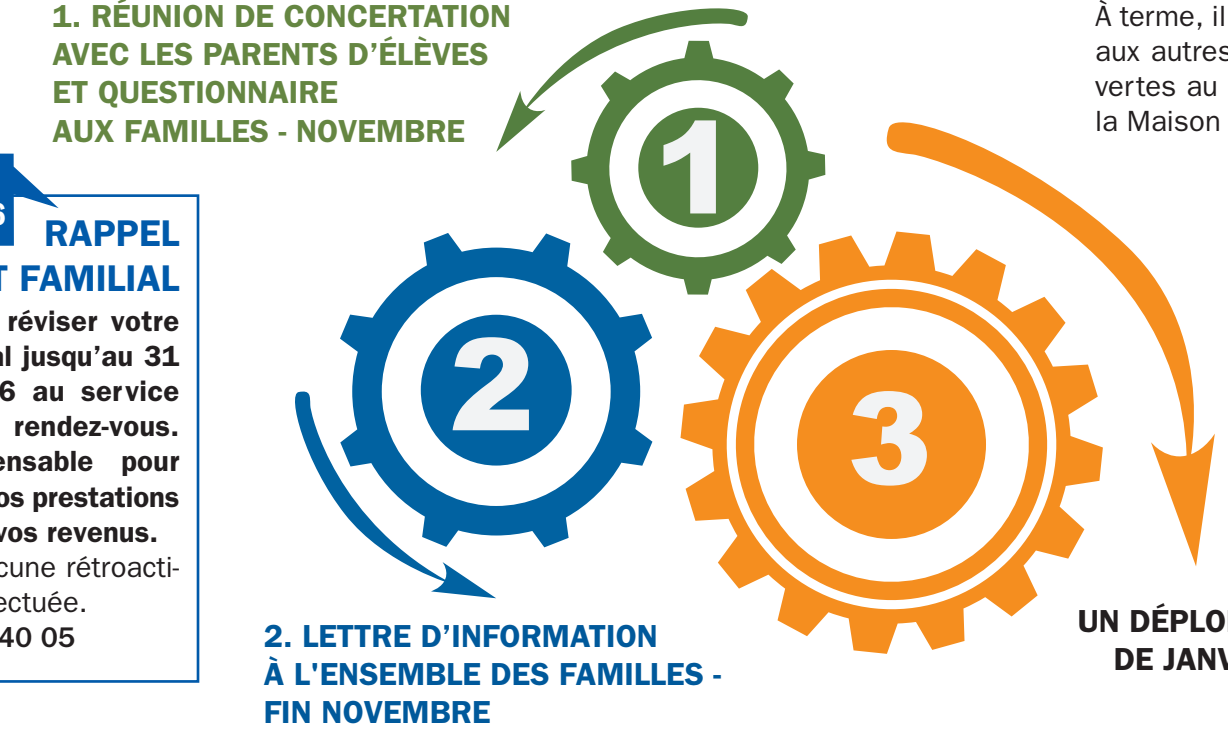

Jusqu'au 31 décembre 2026

RAPPEL
QUOTIENT FAMILIAL

Pensez à faire réviser votre quotient familial jusqu'au 31 décembre 2026 au service scolaire sur rendez-vous. Il est indispensable pour pouvoir régler vos prestations en fonction de vos revenus.
Pour rappel, aucune rétroactivité ne sera effectuée.
Info : 01 69 11 40 05

TRAVAUX / MODERNISATION

RÉSIDENCE JARDIN DES LYS, C'EST PARTI !



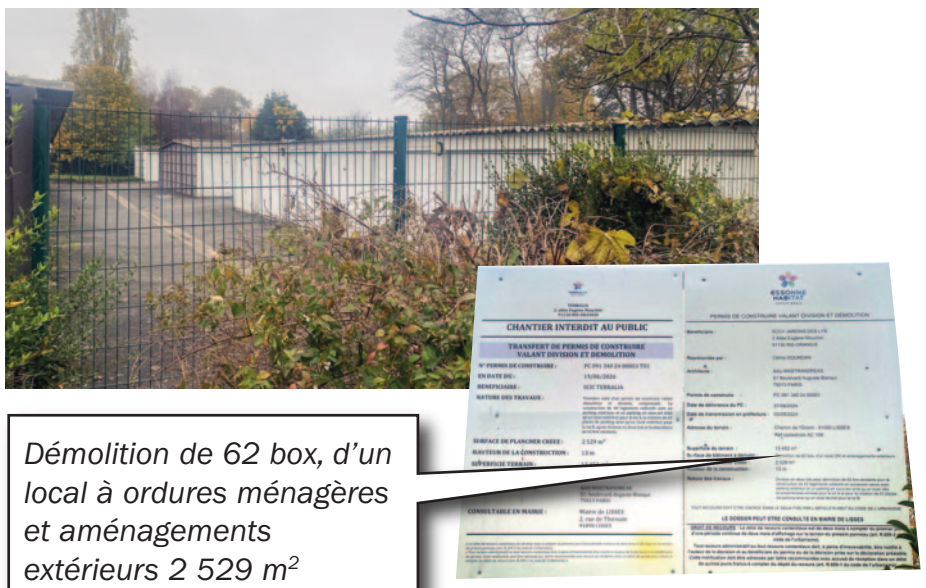

Démolition de 62 box, d'un local à ordures ménagères et aménagements extérieurs 2 529 m²

UN NOUVEAU PROGRAMME POUR FAVORISER LE PARCOURS RÉSIDENTIEL DES LISSOIS

QUARTIER DU LONG RAYAGE : 40 LOGEMENTS EN ACCESSION SOCIALE - CHEMIN DE L'ORIENT

Une résidence de 40 logements sera construite dans le quartier du Long Rayage, à l'angle du chemin de l'Orient et de l'avenue du Gal de Gaulle. Dénommée « Le Jardin des Lys », celle-ci viendra prolonger le patrimoine que le bailleur possède déjà dans le quartier. Les logements seront proposés en Bail Réel Solidaire (BRS). Ce dispositif permet à des ménages aux revenus modestes de devenir propriétaires à un prix inférieur à celui du marché : ils achètent le logement, tandis que le terrain reste la propriété du bailleur Terralia pour Essia, auquel ils versent une redevance. Le programme est encore en vente.

Le permis de construire, délivré en 2024, est désormais purgé de tout recours. Le projet prévoit la démolition des 62 box existants, l'aménagement de 62 places de stationnement pour les remplacer et la construction d'un collectif de 40 logements.

Plusieurs étapes : La création des nouvelles places de stationnement débutera ce mois-ci, pour une durée d'environ trois mois. Les box seront ensuite démolis en janvier et février 2027, et le site sera clôturé. La construction du bâtiment devrait commencer à la fin du premier trimestre 2027, pour une durée prévisionnelle de 21 mois, sous réserve du résultat de l'appel d'offres et de l'avancement de la commercialisation. Ces travaux correspondent aussi à la volonté de la ville de pallier les problèmes de sécurité et dépots sauvages qui demeurent en ces lieux malgré les dispositifs de barrières installés.

La livraison des logements est attendue au premier semestre 2029.

La fibre à l'hôtel de ville

Le déploiement de la fibre se poursuit à l'hôtel de ville, au profit des conditions de travail améliorées grâce à ces investissements technologiques.





SPORT / CITOYENNETÉ

DES MOMENTS DE PARTAGE





LES REQUINS SUR LE PODIUM

Le club de Lisses a organisé son Squale Tour, un tournoi de badminton en double qui a rassemblé plus de 200 joueurs dans une ambiance sportive et conviviale !

Au programme, du double homme, du double dame et du double mixte, avec de beaux échanges et une compétition riche en intensité.

Les requins de la Team « Lisses Badminton » ont brillé sur les terrains !

Nolan décroche une belle deuxième place en double hommes, série 3, tandis que Pauline monte également sur la deuxième marche du podium en double dames, série 2 !

Deux superbes performances qui font la fierté du club et récompensent l'engagement de nos joueurs.

Un grand bravo à Nolan et Pauline pour ces beaux résultats, ainsi qu'au club de Lisses Badminton pour l'organisation de ce tournoi !

Infos : Club de Badminton de Lisses 06 79 27 96 36

UN CHALLENGE RYTHMÉ À L'ÉCOLE

Le cross des écoles a rassemblé 500 élèves dans une ambiance festive et conviviale, sous un magnifique soleil. Sourires, encouragements et dépassement de soi étaient au rendez-vous pour cette belle journée sportive !

Tous les élèves ont relevé le défi et franchi la ligne d'arrivée, avec fierté et détermination. Une belle réussite collective, marquée par de beaux podiums, des médailles bien méritées et surtout, le plaisir de participer et de donner le meilleur de soi-même.

La Ville et le service des sports remercient chaleureusement l'ensemble des enseignants et des élèves pour leur participation, leur enthousiasme et leur énergie. Un grand bravo à tous pour cette magnifique édition du cross des écoles !



BUDGET PARTICIPATIF ÉCOLOGIQUE DE LA RÉGION ÎLE-DE-FRANCE

La ville de Lisses participe à la 8e édition du Budget participatif écologique d'Ile-de-France.

Neuf projets sont proposés, nous avons besoin de vous afin de les voir se réaliser : Parmi eux, la finalisation du projet 1 000 arbres, le Vélo-cargo pour les agents de la voirie, la création d'un parc canin…

Les votes auront lieu du 15 février au 8 mars 2027 avec annonce des lauréats en mai 2027.

APPEL À PARTICIPATION

Disponible le 23 février 2027 de 8h30 à 17h30 ?
Votre expérience peut faire naitre une vocation

Entreprises, artisans, professionnels et particuliers, venez partager votre métier avec les jeunes du territoire.

INSCRIVEZ-VOUS auprès de la structure Info Jeunes au 01 69 91 09 43 ou à pij@ville-lisses.fr.



DES RENDEZ-VOUS À NE PAS MANQUER



Depuis le 4 novembre, les après-midis ludothèque ont fait leur retour au Centre culturel avec les « Jouons en famille » en partenariat avec la ludothèque municipale.

Un moment convivial pour se retrouver petits et grands autour du jeu en fonction de thématiques spécifiques.

JOUONS en Famille
LE RETOUR

Le programme

2 décembre	Fous rires !
6 janvier	À vos méninges !
3 février	Qui sera le plus rapide ?
10 mars	Jouons en équipe
21 avril	Mystère
5 mai	Voyage autour du jeu
2 juin	Hasard et chance

PAIEMENT NUMÉRIQUE / RECENSEMENT / VOTE

L'ESSENTIEL DES DÉMARCHES

FIN DES CHÈQUES POUR TOUTES LES PRESTATIONS MUNICIPALES

À compter du 1er janvier 2027
Fin du paiement par chèque



Dans un contexte national de recul progressif de l'usage du chèque, les règlements par chèque bancaire des prestations municipales ne seront plus acceptés à compter du 1er janvier 2027, en raison de l'évolution des modalités d'encaissement du Trésor public.

La Ville vous informe dès maintenant pour vous permettre d'anticiper ce changement. Vous pouvez régler vos factures esP@ssLisses en ligne depuis votre espace famille ou demander le prélèvement automatique en complétant un mandat SEPA.

Le règlement au guichet reste possible par carte bancaire ou en espèces, ainsi que par chèques-vacances ou CESU pour les prestations éligibles, hors restauration et étude surveillée.
Le guichet esP@ssLisses et le CCAS sont à votre disposition pour vous accompagner.

Infos : Guichet esP@ssLisses 01 69 11 40 04
CCAS 01 69 11 47 60



RECENSEMENT DES JEUNES NOUVELLES PROCÉDURES



Dans le cadre de la transformation numérique des services, les jeunes administrés doivent dès maintenant contacter le Centre du service national de la jeunesse en créant un compte sur la plate-forme « démarche numérique » (6 mois après leur recensement en mairie) en scannant le QRCode suivant

Infos : Centre du Service National et de la Jeunesse de Versailles 9 rue Edouard Lefebvre 78000 VERSAILLES - Tél : 01 30 97 52 25

ELECTIONS 2027 - INSCRIPTION...

Date à retenir !

Pensez à vérifier votre inscription sur les listes électorales !

En prévision des échéances électorales de 2027, vérifiez dès maintenant votre inscription sur les listes électorales de Lisses en vous rendant sur le site service-public.fr.

Si vous devez vous inscrire, effectuez votre démarche au plus tard le 12 mars 2027, en ligne sur service-public.fr, en mairie ou par courrier.





SENIORS, « LE DÉCLIC »

Le CCAS*, service de proximité ouvert à l'ensemble des habitants de la commune, a conventionné avec l'association de coordination gérontologique CLIC Cœur Essonne, à laquelle il verse une subvention tenant compte du recensement de 1 678 habitants âgés de 60 ans et plus.

Ce partenariat permet à la Ville de s'appuyer sur l'expertise du CLIC, service spécialisé dans l'information et l'accompagnement des personnes âgées de 60 ans et +, notamment celles âgées de 60 à 65 ans.**

Véritable observatoire des besoins, le CLIC mène régulièrement une enquête pour mieux connaître les attentes des personnes âgées. La Ville s'associe à cette démarche afin d'améliorer les services proposés aux seniors. Voir ci-après.

Qui peut faire appel à l'association CLIC Cœur Essonne ?
Le CLIC intervient gratuitement auprès des habitants de Bondoufle, Corbeil-Essonnes, Étiolles, Évry-Courcouronnes, Grigny, Le Coudray-Montceaux, Lisses, Morsang-sur-Seine, Saint-Germain-lès-Corbeil, Saint-Pierre- du-Perray, Saintry-sur-Seine, Soisy-sur-Seine, Tigery et Villabé. La demande peut être effectuée par la personne âgée elle-même, sa famille, son entourage ou encore les professionnels qui l'accompagnent.

Comment le CLIC accompagne-t-il les seniors ?
Le CLIC évalue les besoins de la personne âgée en tenant compte de ses souhaits, de ses habitudes de vie et de son environnement. Il contribue ensuite à la mise en place et au suivi d'un accompagnement personnalisé.

Saviez-vous que le CLIC lutte aussi contre l'isolement ?
Grâce à des bénévoles qui effectuent des visites à domicile, l'association gérontologique du CLIC Cœur Essonne favorise le lien social à travers des moments d'échange, de lecture ou simplement de présence et de compagnie.

Quel lien existe entre la Ville et le CLIC ?
Une convention a été signée entre la Ville et le CLIC. Elle permet notamment à un élu municipal de participer aux instances de l'association.

Comment les situations nécessitant un accompagnement sont-elles repérées ?
Le service social travaille en lien avec le CLIC grâce à des fiches de liaison. Selon les situations signalées, une évaluatrice peut être amenée à se déplacer au domicile de la personne concernée pour réaliser un diagnostic personnalisé et orienter vers les professionnels adéquats.

Infos : CLIC 01 60 78 01 01

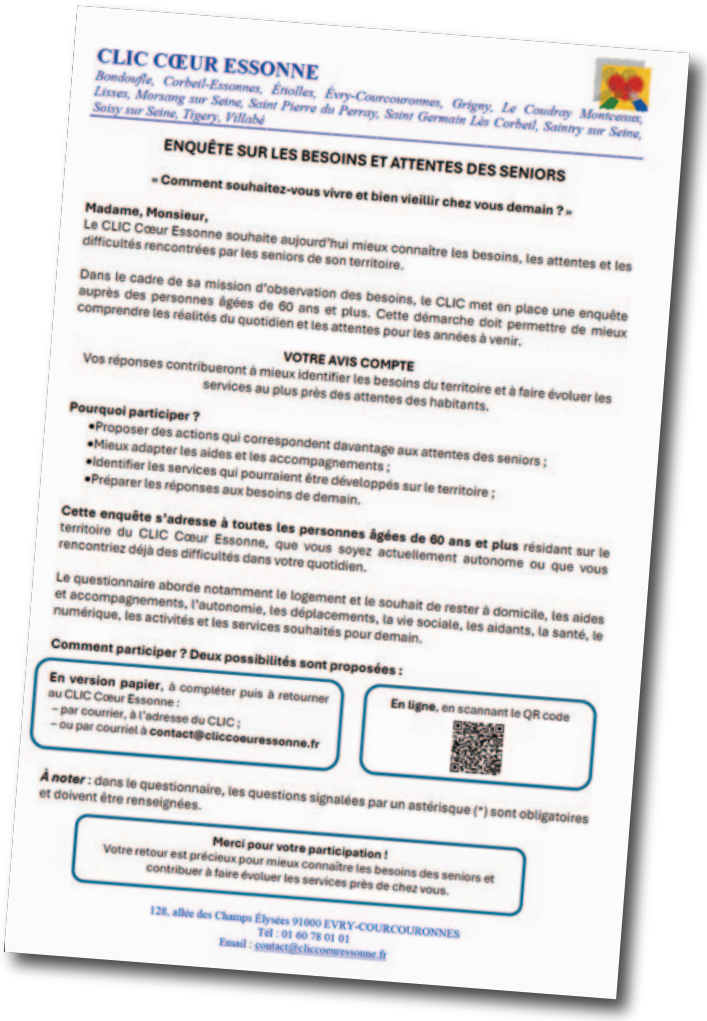

CLIC CŒUR ESSONNE
Bondoufle, Corbeil-Essonnes, Étiolles, Évry-Courcouronnes, Grigny, Le Coudray Montceaux, Lisses, Morsang sur Seine, Saint Pierre du Perray, Saint Germain Lès Corbeil, Saintry sur Seine, Soisy sur Seine, Tigery, Villabé

ENQUÊTE SUR LES BESOINS ET ATTENTES DES SENIORS

« Comment souhaitez-vous vivre et bien vieillir chez vous demain ? »

Madame, Monsieur,
Le CLIC Cœur Essonne souhaite aujourd'hui mieux connaître les besoins, les attentes et les difficultés rencontrées par les seniors de son territoire.

Dans le cadre de sa mission d'observation des besoins, le CLIC met en place une enquête auprès des personnes âgées de 60 ans et plus. Cette démarche doit permettre de mieux comprendre les réalités du quotidien et les attentes pour les années à venir.

VOTRE AVIS COMPTE
Vos réponses contribueront à mieux identifier les besoins du territoire et à faire évoluer les services au plus près des attentes des habitants.

Pourquoi participer ?
- Proposer des actions qui correspondent davantage aux attentes des seniors ;
- Mieux adapter les aides et les accompagnements ;
- Identifier les services qui pourraient être développés sur le territoire ;
- Préparer les réponses aux besoins de demain.

Cette enquête s'adresse à toutes les personnes âgées de 60 ans et plus résidant sur le territoire du CLIC Cœur Essonne, que vous soyez actuellement autonome ou que vous rencontriez déjà des difficultés dans votre quotidien.

Le questionnaire aborde notamment le logement et le souhait de rester à domicile, les aides et accompagnements, l'autonomie, les déplacements, la vie sociale, les aidants, la santé, le numérique, les activités et les services souhaités pour demain.

Comment participer ? Deux possibilités sont proposées :

En version papier, à compléter puis à retourner au CLIC Cœur Essonne :
– par courrier, à l'adresse du CLIC ;
– ou par courriel à contact@cliccoeuressonne.fr

En ligne, en scannant le QR code

À noter : dans le questionnaire, les questions signalées par un astérisque (*) sont obligatoires et doivent être renseignées.

Merci pour votre participation !
Votre retour est précieux pour mieux connaître les besoins des seniors et contribuer à faire évoluer les services près de chez vous.

128, allée des Champs Élysées 91000 EVRY-COURCOURONNES
Tél : 01 60 78 01 01
Email : contact@cliccoeuressonne.fr

Participez à l'enquête
en scannant le QR Code

* Centre Communal d'Action Sociale
** Centre Local d'Information et de Coordination



À LA MDS, DÉCEMBRE SE VIT ENSEMBLE !

À l'approche des fêtes de fin d'année, la Maison des Seniors invitera les seniors à vivre un mois de décembre chaleureux, rythmé par des moments de convivialité, de découverte et de partage. Au programme : une sortie bien-être le 4, une sortie au théâtre le 9, un repas festif le 17, une séance d'oenologie le 21, un atelier d'art floral le 23 décembre et des cours de gymnastique durant les vacances scolaires. Autant d'occasions de se retrouver, de créer de beaux souvenirs et de faire vivre, ensemble, l'esprit des fêtes et le lien social qui nous rassemble tout au long de l'année.

Pour rappel, le traditionnel repas du CCAS se déroulera à la salle G. Philipe, le 12 décembre. Merci de vérifier que votre inscription a bien été prise en compte.

VILLE AIDANTE ALZHEIMER : DES ATELIERS POUR ACCOMPAGNER MALADES ET AIDANTS

France Alzheimer Essonne et la municipalité de Lisses ont signé la charte de Ville Aidante en 2025. Dans ce cadre, des ateliers en simultanés, pour accompagner à la fois les malades et leurs aidants, sont organisés un lundi sur deux de 9h45 à 11h45.

Ainsi l'atelier de gestion du stress et des émotions offre aux aidants un temps de répit face au stress et à l'épuisement que peut engendrer l'accompagnement d'un proche atteint de la maladie d'Alzheimer ou d'une maladie apparentée. En parallèle, l'atelier de mobilisation cognitive vise à travailler les fonctions cognitives actuelles, à favoriser la vie sociale et à retrouver l'estime de soi et la confiance en soi. Ces deux actions sont animées par deux binômes bénévole et professionnel.

Inscriptions : 01 60 88 20 07 ou secretariat@alzheimeressonne.fr
France Alzheimer Essonne, 52, Rue Louis Robert 91100 CORBEIL-ESSONNES
www.francealzheimer.org/essonne - www.facebook.com/FAE91





Horizons croisés

Supplément réalisé par la Ville de Lisses et l'Agglomération Grand Paris Sud

grandparissud.fr

Grand Paris Sud
Seine-Essonne-Sénart

Eau de Grand Paris Sud, ça coule de source… Ou presque !

Derrière un geste aussi simple qu'ouvrir son robinet : un parcours organisé de bout en bout pour préserver l'eau, ressource essentielle à notre quotidien. Eau de Grand Paris Sud, votre service public de l'eau, assure la qualité de l'eau depuis la source, jusqu'à votre robinet, et même après. On vous explique !

Le petit cycle de l'eau : un parcours bien organisé

Sur le territoire, près de 1 200 km de réseau permettent d'assurer la distribution de l'eau potable auprès des 365 000 habitants de l'Agglomération, dont les lissois. Pour mener à bien le circuit domestique, plusieurs étapes :

1 L'eau est pompée dans la Seine ou la nappe de Champigny

2 L'eau est rendue potable dans l'usine de production d'eau potable où elle y subit des traitements physico-chimiques

3 L'eau est acheminée par des canalisations de transport dans les réservoirs de stockage enterrés ou des châteaux d'eau

4 L'eau est distribuée jusqu'aux habitations, entreprises et industrie

5 Après utilisation par les consommateurs, l'eau usée est acheminée par des réseaux de collecte et de transport jusqu'à la station d'épuration

6 À la station d'épuration d'Évry-Courcouronnes, 2 façons de traiter l'eau : physiquement, en enlevant les déchets dans les eaux, et biologiquement, en séparant la partie eau de la partie boue. Une fois dépolluée, mais non potable, l'eau est rejetée dans le milieu naturel. Et le cycle recommence !

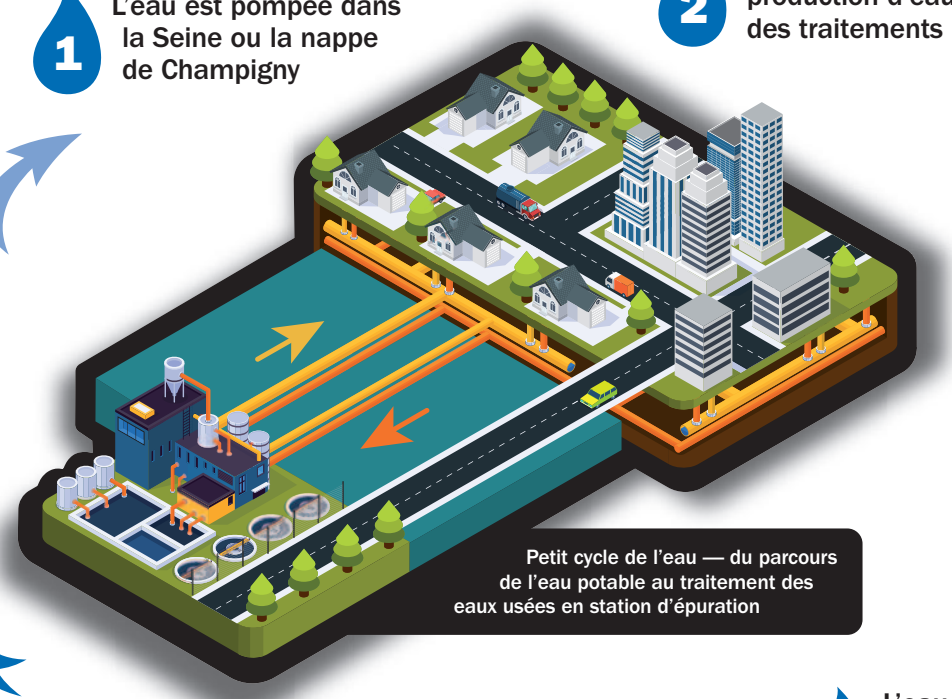

Petit cycle de l'eau — du parcours de l'eau potable au traitement des eaux usées en station d'épuration

Pour aller + loin

visionnez notre vidéo explicative sur **grandparissud.fr !**

Un service public de proximité

Distribution de l'eau potable, assainissement, entretien des réseaux, accompagnement des abonnés : tout est pris en charge par Eau de Grand Paris Sud pour assurer une eau de qualité et la maîtrise d'un prix juste pour toutes et tous, à Lisses, comme sur le reste de l'Agglomération.

Votre contact utile :

EAU DE GRAND PARIS SUD
24 Rue du Bois Sauvage, 91000 Ris-Orangis
Tél. : **0 800 32 88 00** - joignable 24h/24 et 7j/7
Courriel : **eau@grandparissud.fr**



Votre calendrier de collecte des déchets

Retrouvez votre calendrier de collecte des déchets en page 14.*
Et pour tout savoir sur la Taxe d'enlèvement des ordures ménagères (TEOM), rendez-vous sur **grandparissud.fr** !

* et sur www.ville-lisses.fr

COURT-MÉTRAGE « L'INCLUSION AVEC DES MOTS D'ENFANTS »



À l'occasion du Téléthon, le Service Enfance de la ville de Lisses vous invite à découvrir une projection qui présente un projet autour de l'inclusion.

Venez découvrir ce court-métrage qui donne la parole aux enfants et partage leur regard, leurs mots et leur vision de l'inclusion.

Samedi 5 décembre de 14h à 16h, salle G. Philipe

À l'issue de la projection, un buffet vous sera proposé.

Un moment de partage, de solidarité et de convivialité à vivre ensemble !

Les fonds collectés lors de ce moment convivial seront intégralement reversés au profit du Téléthon.

AFMTÉLÉTHON
DEPUIS 40 ANS, NOUS RENVERSONS LA MALADIE
4 ET 5 DÉCEMBRE 2026

SORTIR... EN UN COUP

DU 1ER SEPT. AU 31 DÉC.
Calcul et mise à jour du quotient familial au service scolaire

DU 9 AU 29 NOVEMBRE
Accueil de loisirs : période d'inscriptions pour les vacances de fin d'année jusqu'au 29 novembre

DU 16 NOV. AU 20 DÉC.
Exposition de peintures et sculptures de Joël Giraud, Médiathèque Colette

VENDREDI 27 NOVEMBRE
20h30, salle G. Philipe
Théâtre « Un Fil à la Patte »

SAMEDI 28 NOVEMBRE
de 9h à 12h15, MDE
Si on jouait « Atelier automnal »

DIMANCHE 29 NOVEMBRE
à partir de 10h30, CSSD
Cross de Lisses et du Grand Paris Sud avec Lisses Athletic Club

9h30, CSSD
Football : Match Vétérans Lisses/Epinay sur Orge avec le FC Lissois

13h, CSSD
Football : Match Seniors Lisses/Marcoussis-Nozay avec le FC Lissois

15h, CSSD
Football : Match Seniors Lisses/Etrechy avec le FC Lissois

MERCREDI 2 DÉCEMBRE
10h30, Médiathèque
Les P'tites oreilles. Lectures pour les 0-5 ans

de 15h à 16h, Médiathèque
atelier créatif de Noël, à partir de 5 ans. Sur inscription

de 15h à 17h, Centre culturel
Jouons en famille sur le thème « Fous rires »

JEUDI 3 DÉCEMBRE
de 16h30 à 18h45, MDE
Vente de crêpes au profit du Téléthon

VENDREDI 4 DÉCEMBRE
18h, LR
Animation avec le Club de Badminton au profit du Téléthon

20h, JM
Volley-ball pour tous avec le Volley Ball Lissois au profit du Téléthon

SAMEDI 5 DÉCEMBRE
de 14h à 16h, GP
Ciné-goûter
« l'inclusion avec des mots d'enfants » au profit du Téléthon

de 16h à 21h, JM
Loto solidaire au profit du Téléthon sur inscription

DIMANCHE 6 DÉCEMBRE
14h, LR
Badminton : Rassemblement départemental filles avec le Club de Badminton de Lisses

Salle G. Philipe
Noël des enfants : Mutine, la lutine. Sur invitation distribuées dans les écoles

LUNDI 7 DÉCEMBRE
20h, salle Cocteau
Conseil municipal

MARDI 8 DÉCEMBRE
14h, hall d'accueil
Distribution des colis de Noël par le CCAS, Résidence du Béguinage

JEUDI 10 DÉCEMBRE
de 9h30 à 11h30 et de 14h30 à 16h30, la Bergerie
Distribution des colis de Noël par le CCAS

VENDREDI 11 DÉCEMBRE
14h30, Médiathèque
Café cultures. Public Adulte

de 18h30 à 20h30, MDJ
Café des parents par l'Info jeunes

de 17h à 22h, Mail IDF
Marché de Noël « Lisses enchanté »

SAMEDI 12 DÉCEMBRE
de 9h à 12h15, MDE
Si on jouait « Décorations de fin d'année »

de 10h à 20h, Mail IDF
Marché de Noël « Lisses enchanté »

19h
Départ du Mail IDF
Retraite aux lampions

20h,
Lac Léonard de Vinci
Feu d'artifice

de 12h à 18h, GP
Repas de Noël du CCAS

16h, Terrain de l'Eglantier
Concours de pétanque avec l'AS Pétanque au profit du Téléthon

DU 12 AU 13 DÉCEMBRE
9h, LR
Judo : tournoi par Lisses Sport Judo

DIMANCHE 13 DÉCEMBRE
17h, Eglise Saint-Germain
Concert : Quatuor Voce « Figures argentines »

LUNDI 14 DÉCEMBRE
Fin de la collecte des déchets verts par l'agglomération GPS

DU 28 DÉC. AU 17 FÉVRIER
Accueil de loisirs : période d'inscriptions pour les vacances d'hiver

DU 4 JANV. AU 28 FÉVRIER
Exposition d'arts plastiques "Trésors trouvés", Kimie et Delphine Bron, médiathèque Colette

DU 4 JANVIER AU 5 MARS
Pré-inscriptions scolaires pour la rentrée 2027/2028

MERCREDI 6 JANVIER
10h30, Médiathèque
Les P'tites oreilles. Lectures pour les 0-5 ans

de 15h à 17h, Centre culturel
Jouons en famille sur le thème « A vos méninges »

SAMEDI 9 JANVIER
de 14h30 à 16h, Médiathèque Colette
Atelier quilling. Sur inscription

DU 9 AU 10 JANVIER
de 9h à 17h, JM
Tir à l'arc : Concours annuel avec la Compagnie d'Arc de Lisses

DIMANCHE 10 JANVIER
17h, Eglise Saint-Germain
Concert : Sine-Cum « Chemins »

VENDREDI 15 JANVIER
19h, salle G. Philipe
Cérémonie des vœux à la population

SAMEDI 16 JANVIER
de 9h à 12h, MDE
Portes ouvertes de la Maison de l'enfance

MERCREDI 20 JANVIER
16h, Médiathèque
Théâtre d'ombres. A partir de 3 ans. Sur inscription

SAMEDI 23 JANVIER
16h, Médiathèque
Spectacle "Moi tout sonne", Cie ReBonDire. A partir de 2 ans. sur inscription

20h30, salle G. Philipe
Humour : Les Frères Taloche « Mise à jour »

SAMEDI 30 JANVIER
15h, ACC
Projection ciné-goûter « Le Livre de la Jungle » de W. Disney

Fin définitive de la distribution de sacs



Le service urbain de l'agglomération Grand Paris Sud ne distribue plus de sacs recyclables pour les déchets verts.

Grand Paris Sud
Seine-Essonne-Sénart



Gymnase du Long Rayage : LR
Gymnase Jean Moulin : JM
Complexe Sportif S. Diagana : CSSD
Maison des seniors : MDS
Maison de la jeunesse : MDJ
Médiathèque Colette : MC
Auditorium Centre culturel : ACC
Accueil de loisirs J. Prévert : ALSH

Retrouvez l'agenda complet sur www.ville-lisses.fr

LA MAJORITÉ MUNICIPALE

Servir Lisses 2026

BUDGET 2027 : LES COMMUNES MISES À CONTRIBUTION

Le projet de loi de finances, examiné au Parlement, demande aux collectivités un effort de 5 M d'euros, et en réalité près de 7 avec la hausse des cotisations de retraite de leurs agents. Elles porteraient 12% de l'effort national, alors qu'elles représentent seulement 8 % de la dette publique.

Communes et intercommunalités supporteraient 80% de la principale contribution des collectivités, la Contribution Progressive à l'Effort Budgétaire (CPEB). Or, elles réalisent l'essentiel de l'investissement public, dans les écoles, la sécurité ou la transition écologique.

Nous partageons l'objectif de réduire le déficit, mais souhaitons un effort proportionné au poids des communes dans la dette et construit avec leurs élus. À Lisses, nous continuerons à gérer le budget avec rigueur pour préserver nos services et préparer la rénovation de nos écoles.

L'OPPOSITION

Au Cœur de Lisses

FRAIS DE REPRÉSENTATION: L'ARGENT DES LISSOIS EN QUESTION

Près de 7 500€ en 18 mois: 3 900€ d'habillement et plus de 3 600€ de restaurants eux non justifiés. Les factures révèlent des achats de vêtements courants, sous-vêtements, bermuda, parfum, vêtements féminins et enfants, mais aussi des boîtes cadeaux…

Face à ces faits, M. le Maire promet des remboursements. Mais ses explications évoluent au fil des révélations et ne nous convainquent pas, elles nous inquiètent.

Aussi, rembourser après les faits ne suffit pas: Pourquoi de telles dépenses ont-elles pu être payées sur fonds publics?

La loi exige des dépenses liées à l'intérêt de la commune et non personnel. Les Lissois attendent la vérité.

À noter, que malgré multiples demandes depuis juin, les justificatifs de 2026 restent non transmis.

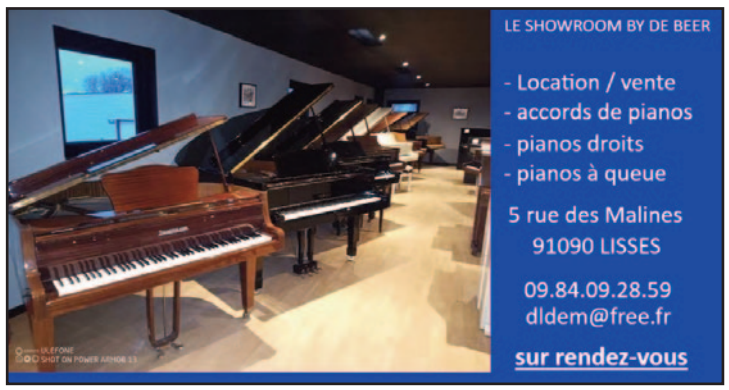















DE NOUVEAUX LISSOIS

NAJAFI Hamza le 14/08/26
ESSOUSI Mariya le 19/08/26
BAILLY RIDEY Charly le 17/09/26
BENAMAR Yara le 29/09/26

ILS SE SONT DIT OUI

N'GUESSAN Lobognon et MUSENGA NDAYA Cécile le 29/08/26
VERBRUGGHE Cédric et GUIOT Marie le 29/08/26
CANONNE Rémy et MAUGAN Laure-Hélène le 12/09/26
VACHET Quentin et DECHEVRE Aurélia le 10/10/26

UN NOUVEL ÉVÈNEMENT ?

Conformément aux dispositions de l'article 9 du Code Civil sur le respect de la vie privée et depuis l'application du Règlement Général sur la Protection des Données (RGPD), les collectivités sont tenues de recueillir le consentement écrit des personnes souhaitant annoncer dans le journal municipal l'un de ces événements : naissance, mariage, baptême, décès. L'autorisation de publication à remplir est disponible sur le site de la ville et à l'accueil de la mairie. Vous pouvez également envoyer une photo de votre bébé ou de votre mariage au service communication par mail à publications@ville-lisses.fr pour une parution dans cette même rubrique.







LES TEMPS FORTS

40E ÉDITION DU TÉLÉTHON LES 4 ET 5 DÉCEMBRE 2026

À l'occasion du Téléthon 2026, la Ville de Lisses et ses partenaires se réunissent autour d'un même objectif : soutenir la recherche et accompagner les familles touchées par la maladie. Au fil de cette mobilisation solidaire, de nombreuses animations viendront ponctuer ces temps de partage et de générosité.

3/12 :	5/12 : Ciné-goûter	5/12 : Loto du	9/12 :
Vente de crêpes	**« l'inclusion »** *de 14h à*	**Téléthon**, *de 16h à 21h,*	**Ateliers à thèmes**
de 16h30 à 18h45, MDE	*16h, salle G. Philipe*	*gymnase Jean Moulin*	*à l'ALSH*

Retrouvez l'ensemble du programme détaillé sur www.ville-lisses.fr

MARCHE DE NOËL « LISSES ENCHANTÉ » LES 11 ET 12 DÉCEMBRE MAIL IDF RETRAITE AUX LAMPIONS ET FEU D'ARTIFICE

À l'approche des fêtes de fin d'année, la Ville de Lisses organise un Marché de Noël. Cet événement réunira de nombreux exposants proposant des produits alimentaires, artisanaux et des créations locales. Le Secours populaire proposera une collecte de jouets au profit des familles dans le besoin.

Tout au long du week-end, de nombreuses animations : déambulations festives, chants de Noël, animations lumineuses, un carrousel et la maison du Père-Noël. **Le coup d'envoi sera donné le vendredi à partir de 17h avec l'inauguration officielle** du marché suivie de l'illumination du sapin en compagnie du Père Noël et des enfants. Les visiteurs pourront ensuite profiter des stands et des animations jusqu'à 22h. Le samedi 12, le marché ouvrira dès 10h et proposera toute la journée des activités pour les familles, des animations de rue et des rencontres avec le Père Noël. Point d'orgue du week-end, une **retraite aux lampions partira à 19h avant un feu d'artifice tiré à 20h au lac Léonard de Vinci**, venant clôturer l'événement dans une ambiance féerique. **Toutes les infos sur www.ville-lisses.fr**

CÉRÉMONIE 2027 DES VŒUX À LA POPULATION LE 15 JANVIER

à 19h, salle G. Philipe

JEUX SUR LA VILLE

SUDOKU DES ASSOCIATIONS

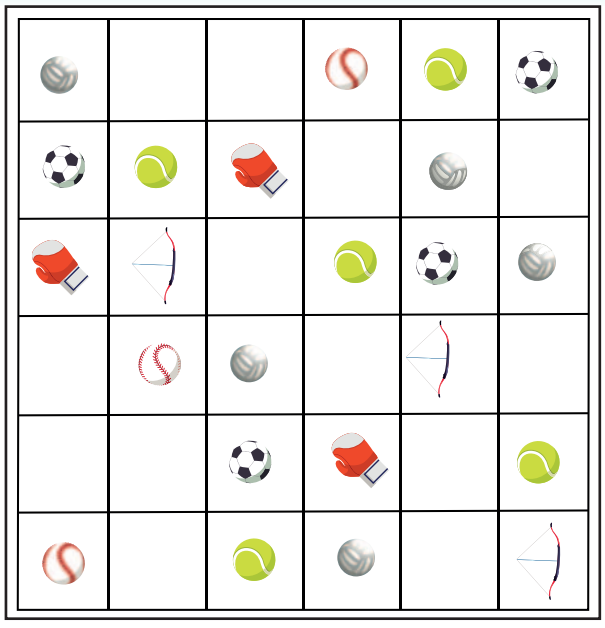

Football Club Lissois
Esprit Boxe Lissois
Lisses Cricket Club
Tennis Club de Lisses
Compagnie d'arc de Lisses
Volley Ball Lissois

MOTS MÊLÉS DU SPORT À LISSES

Y	G	Y	M	N	A	S	T	I	Q	U	E	E	D	M
G	V	O	O	R	U	O	K	R	A	P	N	G	P	M
J	I	U	J	I	T	S	U	W	K	H	V	P	N	A
A	I	K	I	D	O	T	U	T	B	S	S	V	T	H
E	V	Q	L	C	X	W	A	D	U	M	N	E	P	T
S	D	N	J	H	R	T	N	O	D	N	O	S	K	A
N	E	T	I	O	M	Q	N	W	D	F	N	C	T	E
E	M	F	U	M	J	U	D	O	S	X	E	A	A	K
F	S	J	R	T	E	S	T	A	U	X	F	L	R	W
E	I	O	A	A	U	R	G	W	O	P	L	A	U	O
D	T	F	S	N	S	B	D	N	T	H	E	D	G	N
F	E	E	B	P	E	T	A	N	Q	U	E	E	B	D
L	H	I	H	E	L	S	O	D	N	A	R	V	Y	O
E	T	C	O	R	R	E	T	E	T	A	R	A	K	B
S	A	J	A	B	A	D	M	I	N	T	O	N	A	C

ESCALADE
AÏKIDO
ATHLETISME
BADMINTON
GYMNASTIQUE
JIU-JITSU
JUDO
KARATE
MMA
PARKOUR
PETANQUE
RANDOS
RUGBY
SELF-DEFENSE
TAEKWONDO

LES 6 ERREURS
La solution

