Le journal d'information de la vie à Lisses



LISSES mag 150e



Jean-Marc Morin,
Maire de Lisses

A SUIVRE AU PROCHAIN CONSEIL MUNICIPAL...

- *Convention de partenariat avec le SDIS*
- *Subvention attribuée à la Fondation du patrimoine pour la restauration de la forêt de Fontainebleau*

L'Édito

Chères Lissoises, chers Lissois,

Je commencerai par vous souhaiter à toutes et à tous une belle rentrée.

L'été fut particulièrement difficile avec les canicules et je souhaite vivement remercier les sapeurs-pompiers volontaires de Lisses. Un article leur est dédié dans ce journal.

Nouvelle rentrée, nouveau format pour notre magazine municipal. Il devient un journal, moins coûteux, plus efficace et offrant de nouvelles possibilités éditoriales. Ce changement accompagne aussi un nouveau temps pour notre ville, avec le retour des élèves dans nos écoles et la reprise des activités municipales et associatives.

Cette rentrée intervient dans un contexte budgétaire plus contraint. L'inflation a durablement renchéri l'énergie, la maintenance, les assurances et de nombreuses prestations.

À cela s'ajoutent des charges imposées aux collectivités. Le taux employeur de la Caisse nationale de retraites des agents des collectivités locales est ainsi passé de 31,65 % en 2024 à 37,65 % en 2026 et atteindra 43,65 % en 2028. Pour Lisses, cela représente déjà environ 208 000 € de dépenses annuelles supplémentaires.

Ces contraintes renforcent une fragilité ancienne. Le poids de nos dépenses de fonctionnement est structurellement trop élevé et réduit notre capacité à épargner et à investir. Je l'ai dit pendant la campagne et nous avons décidé de prendre cette question à bras-le-corps.

Pour autant, il n'est pas question de faire de la contrainte budgétaire un prétexte à l'immobilisme.

Notre situation financière demeure solide et nous ne souhaitons pas augmenter les impôts. Nous devons donc agir d'abord sur la diminution des coûts de notre propre fonctionnement.

Une diminution de véhicules et d'engins municipaux est engagée afin de réformer les matériels devenus inutiles ou trop coûteux et de réduire les dépenses d'assurance, de maintenance et de carburant. Nous faisons également évoluer notre politique de ressources humaines en privilégiant, lorsque cela est possible, des emplois plus pérennes et mieux dimensionnés plutôt qu'une multiplication de contrats courts.

D'autre part, le renforcement de notre Police municipale participe de la même démarche. L'arrivée de nouveaux agents doit accroître la présence sur le terrain tout en réduisant progressivement le recours aux prestations extérieures.

Enfin, nous passons en revue l'ensemble des contrats, abonnements et prestations de la commune. Aucun engagement ne doit être reconduit par habitude. Chaque euro dépensé doit être de la plus grande utilité pour le plus grand nombre.

Ce travail prendra du temps et restera notre priorité en ce début de mandat, mais il est indispensable pour réduire durablement le poids du fonctionnement et préserver notre capacité à investir dans l'avenir.



LISSES MAG · Edition spéciale 150
3 900 exemplaires · ISSN 1635-2378
Directeur de la publication :
Jean-Marc Morin, Maire de Lisses
Responsable communication : V. Biabiany
Infographiste : L. Renou
Photographie : services municipaux, partenaires, Google®, Epictura®
Journal réalisé avec la collaboration des élus et des services municipaux
Imprimerie : Imp. Champagnac - Aurillac

Sommaire

VOTRE MAIRE p2
Nouveau médecin

DOSSIER TRANQUILLITÉ p4
Une priorité actée

PANORAMA p6

ENVIRONNEMENT p8

VIE QUOTIDIENNE p11
App'Table

VIE PRATIQUE p13
Elections du CMJ

LES ACTUS p14
Merci aux sapeurs-pompiers

LIBR'EXPRESSION p15

INFOS LISSES p16

NOUVELLE RUBRIQUE
Jeux sur la ville ! p16

n°150 - Septembre 2026

Mairie de Lisses • 01 69 11 40 00
www.ville-lisses.fr •

SANTÉ à la une

BIENVENUE
AU DOCTEUR BELOUIDIANE

L'offre de soins se poursuit à Lisses avec l'arrivée d'un nouveau médecin au cabinet médical « La Galipette ». Une installation qui marque une étape importante pour la commune et ses habitants.

Dans un contexte où l'accès aux soins représente un défi majeur pour de nombreux territoires, cette arrivée constitue une excellente nouvelle pour les Lissoises et les Lissois. Le nouveau praticien succédera au Dr TA au sein du cabinet médical « La Galipette », assurant ainsi la continuité de l'offre médicale de proximité.

Cette installation est le fruit du travail engagé depuis plusieurs mois par la Ville pour attirer de nouveaux professionnels de santé. À travers des actions de prospection, de mise en relation et d'accompagnement, la municipalité poursuit ses efforts pour répondre aux besoins croissants de la population.

Au-delà de cette nouvelle arrivée, Lisses confirme son ambition de renforcer durablement son offre de santé avec le projet de création d'une Maison de Santé Pluridisciplinaire multisites, favorisant la coopération entre les professionnels et un meilleur accès aux soins. La municipalité adresse également ses plus chaleureux souhaits de bienvenue au Docteur Belouidiane, qui rejoint désormais notre village arboré, apprécié pour son cadre de vie et son dynamisme, au service de la santé et du bien-être de tous les habitants.



UNE RUE BAPTISÉE EN HOMMAGE À JEAN-PIERRE VERVANT

Samedi 27 juin, la Municipalité a inauguré la rue Jean-Pierre Vervant, en présence de sa famille, des élus, des partenaires du projet Lys Village, dont Essonne Habitat, ainsi que de nombreux habitants. Un hommage fort à une figure majeure de l'histoire communale.

Maire de Lisses de 1965 à 2001, Jean-Pierre Vervant a marqué de son empreinte le développement de la commune durant six mandats successifs. À son arrivée à la tête de la municipalité, Lisses comptait environ 680 habitants. Aujourd'hui, la commune en accueille plus de 7 400.

Pendant 36 ans, il a accompagné les profondes mutations du territoire, guidant le passage d'un village rural à une ville dynamique, tout en veillant à préserver l'identité lissoise et la qualité de son cadre de vie. Engagé au-delà de la commune, il a également exercé les fonctions de conseiller général du canton d'Évry-Sud et a été distingué du titre de Chevalier de l'Ordre national du Mérite.

En donnant son nom à cette nouvelle voie, la Ville inscrit durablement son héritage dans le paysage urbain. La rue Jean-Pierre Vervant symbolise le lien entre mémoire et avenir, entre les racines de Lisses et son développement.

Cette inauguration s'est déroulée à l'occasion de celle de la résidence Lys Village, un projet emblématique qui s'inscrit pleinement dans la continuité de la vision portée par celui qui a contribué à façonner la commune telle qu'elle est aujourd'hui.



LES RENDEZ-VOUS DU MAIRE



CAP SUR L'AVENIR AVEC GRAND PARIS SUD

L'équipe Municipale a accueilli Stéphane Beaudet, président de Grand Paris Sud, et Michel Bisson, président délégué de l'agglomération, pour une visite de terrain aux côtés de Jean-Marc Morin, Maire de la commune. Une rencontre placée sous le signe du dialogue, du partenariat et du développement territorial.

Dans le cadre de leur tournée des communes de l'agglomération, les représentants de Grand Paris Sud ont fait étape à Lisses afin d'échanger avec les élus municipaux sur les grands enjeux qui façonnent l'avenir du territoire. Lors d'un temps de travail organisé en mairie, plusieurs sujets majeurs ont été abordés : le développement des services publics, l'aménagement urbain, le logement, l'attractivité économique, l'innovation, la transition écologique, l'agriculture urbaine ou encore la sécurité.

Cette rencontre a permis de mettre en lumière les projets portés par la commune et la dynamique engagée pour répondre aux attentes des habitants tout en préparant l'avenir.

La visite s'est ensuite poursuivie sur le terrain à travers plusieurs sites emblématiques de Lisses. Du parvis de l'église au quartier du Long Rayage, en passant par la médiathèque Colette, les services municipaux des Malines, l'entreprise Chapeau, la ZAC du Clos aux Pois et la Ferme de Beaurepaire, les élus de l'agglomération ont pu découvrir la diversité, les atouts et le potentiel de développement de la commune.

Cette visite illustre la qualité du partenariat entre Lisses et Grand Paris Sud, ainsi que la volonté commune de poursuivre des projets ambitieux au service des habitants, du développement économique et de l'amélioration du cadre de vie.

FOURNITURES / TRAVAUX

UNE RENTRÉE ANTICIPÉE…





Visite de pré-rentrée et distribution des fournitures scolaires

DES TRAVAUX **TOUS AZIMUTS**

À la veille de la rentrée scolaire, les élus, accompagnés des services de la Ville, se sont rendus dans les écoles afin de constater les travaux réalisés pendant l'été.

Parmi les interventions menées, plusieurs opérations importantes ont permis d'améliorer les bâtiments et les conditions d'accueil, notamment la seconde phase rénovation des toitures qui correspond à un engagement de 2024.

Ces travaux ont été réalisés afin que les élèves puissent retrouver demain leurs écoles dans les meilleures conditions, favorables à leur réussite et à leur épanouissement, mais également pour offrir de bonnes conditions de travail à l'ensemble des équipes éducatives et des personnels municipaux.

Merci aux agents et aux entreprises mobilisés tout au long de l'été pour que tout soit prêt pour cette rentrée.



Ecole J-B. corot ▶

Ecole F. Mistral ▼



Ecole J. du Bellay ▶



DES ATELIERS POUR **APPRENDRE AUTREMENT**

« Les Activités Éducatives du Vendredi (AEV) font leur retour dès la rentrée pour les élèves des écoles élémentaires, chaque vendredi de 16h30 à 18h. »

Ces ateliers permettent aux enfants de découvrir des activités originales et variées, différentes de celles proposées sur les temps périscolaires ou en accueils de loisirs. Ils expérimentent, créent, apprennent et développent de nouvelles compétences autour de nombreuses thématiques.

L'objectif est que chaque enfant reparte avec une nouvelle expérience, un savoir-faire, une réalisation ou une création valorisant son parcours.



Atelier langue des signes française

FICHE SANITAIRE : UNE DÉMARCHE INDISPENSABLE DÈS LA RENTRÉE

À la rentrée, chaque famille recevra une fiche sanitaire dans le cahier de son enfant. Elle devra être complétée et accompagnée des pièces justificatives demandées.
Ce dossier est OBLIGATOIRE pour permettre l'accueil des enfants sur les temps périscolaires et extrascolaires.

GENDARMERIE / POLICE MUNICIPALE

LA TRANQUILLITÉ, UNE PRIORITÉ ACTÉE



POLICE MUNICIPALE, UNE PRÉSENCE RENFORCÉE AU SERVICE DES LISSOIS

La sécurité se joue d'abord dans le quotidien. Dans la tranquillité d'un quartier, la présence d'agents sur le terrain, la rapidité d'une réponse ou la capacité à prévenir des nuisances avant qu'elles ne s'installent.

Cette attente de proximité est largement partagée. En 2026, 73 % des Français déclarent avoir confiance dans la police et 77 % dans la gendarmerie. À Alès, une enquête menée auprès des habitants montrait également que 68 % des répondants considéraient que le renforcement de la Police municipale contribuait à améliorer leur qualité de vie.

À Lisses, le renforcement de la Police municipale fait partie des engagements pris devant les habitants. Il entre aujourd'hui dans une nouvelle phase.

6 policiers municipaux

3 nouveaux agents recrutés

2 véhicules de police municipale

1 Brigade de l'environnement

1 poste de police reconstruit au Long Rayage après l'incendie de juin 2023

117 614€ sollicités auprès de la Région

501 774€ pour le programme de modernisation notamment le poste et les véhicles

326 924€ d'indemnisation d'assurance prévue

Des caméras repositionnées et équipements nomades

OBJECTIF : SIX POLICIERS MUNICIPAUX

Quatre nouveaux agents rejoindront, à terme, le service, portant l'effectif de la Police municipale à six policiers. Cette augmentation doit permettre une présence plus importante dans les quartiers et une meilleure capacité à répondre aux difficultés du quotidien.

Stationnements dangereux, nuisances, dépôts sauvages, circulation, surveillance des équipements et des abords des écoles, sécurisation des manifestations ou application des arrêtés municipaux font partie de leurs missions.

Mais la proximité ne se résume pas à l'intervention. Elle repose aussi sur la connaissance des quartiers, le dialogue avec les habitants et les commerçants et la capacité à identifier des difficultés avant qu'elles ne deviennent récurrentes.



LE POSTE DE LA POLICE MUNICIPALE AU LONG RAYAGE

Le poste de Police municipale du Long Rayage a été incendié lors des violences urbaines de juin 2023. Sa reconstruction constituait un engagement de campagne. Les travaux engagés permettront de retrouver un poste sécurisé et adapté aux besoins du service.

Trois architectes ont répondu à l'appel d'offre. Un seul a été retenu et doit présenter son projet courant octobre.

Cette reconstruction s'inscrit dans un programme plus large de modernisation, comprenant également la sécurisation du poste, le renouvellement des véhicules et de nouveaux équipements. Son montant prévisionnel s'élève à 501 774 €, dont 326 924 € couverts par l'assurance. Une subvention de 117 614 € a également été sollicitée auprès de la Région Île-de-France.

La Police municipale dispose par ailleurs de deux véhicules hybrides et écologiques, dont le renouvellement doit permettre aux agents de conserver une capacité d'intervention rapide sur l'ensemble de la commune et qui répondent aux nouveaux besoins des agents.

OBJECTIF : UN SERVICE DE POLICE MUNICIPALE AVEC 9 AGENTS

1 agent administratif
2 Agents de sécurité de la voie publique et de la brigade de l'environnement
6 Policiers municipaux

Avant ▶
Après ▼







Enlèvement de véhicules dits « ventouse » sur le parking rue du Bel Air

Déambulation de la Gendarmerie au Long Rayage lors de la venue du Général Pierre Casaubieilh, nouveau Commandant de la Région Gendarmerie d'Île-de-France, en présence de Gael Guion adjoint au Maire chargé de la sécurité, du Colonel Olivier Langou, Commandant du groupement de Gendarmerie de l'Essonne et du Lieutenant-Colonel Mohamed Sylla, Commandant de la Compagnie d'Evry-Courcouronnes



UNE NOUVELLE ÉTAPE

Avec six policiers municipaux, deux véhicules, la reconstruction du poste du Long Rayage, une coopération maintenue mais redimensionnée avec Évry-Courcouronnes, une présence accrue de la Gendarmerie et une vidéoprotection mieux exploitée, la politique de tranquillité de Lisses entre dans une nouvelle phase.

Ces nouveaux moyens devront maintenant se traduire concrètement dans la vie quotidienne. Par davantage de proximité sur le terrain, une meilleure connaissance des difficultés propres à chaque quartier et une capacité accrue à intervenir lorsqu'une situation l'exige.

C'est sur ces résultats que cette politique devra être évaluée.

UNE COOPÉRATION AVEC ÉVRY-COURCOURONNES QUI ÉVOLUE

La convention conclue avec la Police municipale d'Évry-Courcouronnes permet de bénéficier de moyens supplémentaires lorsque la situation le nécessite, notamment en soirée, le week-end ou lors d'interventions nécessitant plusieurs équipages. Elle donne également accès au Centre urbain de surveillance d'Évry-Courcouronnes pour l'exploitation des caméras de la commune.

Conjuguée à une présence accrue de la Gendarmerie nationale, cette coopération a contribué à modifier sensiblement la présence des forces de sécurité dans la commune. Nous constatons depuis sa mise en œuvre une amélioration du climat sur le terrain. Il faudra naturellement attendre des données consolidées pour mesurer son effet sur les faits de délinquance eux-mêmes.

La convention sera donc maintenue, mais son fonctionnement doit évoluer avec l'arrivée de nouveaux policiers municipaux à Lisses. Elle représente aujourd'hui 209 000 € par an. Le développement de notre propre service doit permettre de reprendre davantage de missions quotidiennes et de réserver les moyens d'Évry-Courcouronnes aux situations où ils apportent une réelle capacité supplémentaire.

Une négociation sera ainsi engagée afin de réadapter le dispositif aux besoins de Lisses et d'en réduire le coût.

La complémentarité avec la Gendarmerie nationale restera tout aussi importante, avec des échanges réguliers.

Police municipale et Gendarmerie n'exercent pas les mêmes missions, mais leur coordination permet de mieux partager les informations et d'adapter les interventions aux difficultés identifiées.

LES MISSIONS DE LA POLICE MUNICIPALE

- ✔ Assurer une présence de proximité et la tranquillité au quotidien
- ✔ Etre présent aux abords des écoles et contribuer à la sécurité des entrées et sorties
- ✔ Lutter contre les dépôts sauvages
- ✔ Veiller aux règles de stationnement et de circulation
- ✔ Participer à la sécurisation des manifestations municipales
- ✔ Informer dialoguer prévenir

UNE VIDÉOPROTECTION MIEUX CIBLÉE

Le renforcement des moyens humains s'accompagne d'une évolution de la vidéoprotection.

Lisses disposait historiquement de 134 caméras. Beaucoup d'entre elles étaient vieillissantes, couteuses, obsolètes - leurs pièces n'étant plus disponibles sur le marché, voire en panne.

L'avancée technologique a permis à la Ville de se doter d'une caméra rotative (360°) permettant de remplacer trois caméras proches. D'autres étaient à des emplacements non pertinents. Le travail avec la Gendarmerie a permis une optimisation des moyens tout en préservant l'efficacité de la couverture sur notre ville.

Le réseau a été rationalisé autour d'équipements repositionnés sur des axes et lieux jugés plus pertinents, en lien avec la Gendarmerie et la Police municipale. Des caméras nomades sont également utilisées pour répondre à certaines problématiques, notamment les dépôts sauvages qui ont ainsi fortement diminués.

La connexion au Centre urbain de surveillance d'Évry-Courcouronnes permet, entre autres, d'utiliser la vidéoprotection en temps réel pour orienter les équipages.

Elle ne remplace évidemment pas la présence humaine. Son intérêt réside précisément dans sa capacité à compléter le travail des agents, à faciliter une intervention ou à fournir des éléments utiles après la commission d'un fait.





▲
L'efficacité du partenariat entre la Police municipale de Lisses, la Police municipale d'Evry-Courcouronnes et la Gendarmerie de Bondoufle a permis l'évacuation rapide du campement illégal de gens du voyage le 29 juillet dernier.
◀

RETOUR EN IMAGES...



Si on jouait...

Pour ce dernier "Si on jouait" avant les vacances d'été, jeux d'eau au rendez-vous et rigolade pour le plus grand plaisir des enfants.



La petite enfance à l'honneur

Pour ce moment annuel préparé avec soin par l'équipe de la Maison de l'Enfance, le jardin s'était transformé en véritable terrain de découvertes, invitant les enfants à explorer tous leurs sens : bac à sable, jeux d'eau... et même la rencontre de biquettes, lapins et poules de La Ferme Tiligolo.



Rencontres et bonnes affaires

La brocante a animé Lisses dans une ambiance conviviale. Petits et grands ont profité de cette belle journée pour chiner, faire de bonnes affaires et partager un agréable moment.



Sous le signe des Dieux et Déesses...

Le 5 juin, les adhérents ont célébré une soirée exceptionnelle placée sous le thème Dieux et Déesses, avec un dress code blanc et or qui a immédiatement donné une atmosphère majestueuse et lumineuse à l'événement animé par DJ Roberto. Les participants ont rivalisé de créativité pour incarner des divinités mythologiques, mêlant élégance, imagination et détails raffinés pour participer à l'élection des trois plus beaux costumes.



Une sortie au fil de l'eau

Le Club de l'espérance a proposé à ses adhérents une sortie à Châteauneuf sur Loire. 27 d'entre eux ont vogué sur ses eaux tranquilles lors d'une balade en bateau traditionnel sur la Loire.

Pour tous renseignements, contactez le 06 83 20 04 55.

RETOUR EN IMAGES...



Les estivales à Lisses

Les Estivales ont animé les abords de la salle G. Philipe dans une ambiance conviviale et estivale. Petits et grands ont profité des animations proposées par la Compagnie de l'Atelier de l'Orage puis au spectacle "L'Île au Trésor", présenté en plein air par la Compagnie 9Thermidor.

Merci à toutes les compagnies, aux équipes mobilisées et aux nombreux participants pour cette belle soirée placée sous le signe de la culture et de la convivialité !



Des vacances à Lisses

Les accueils de loisirs ont proposé tout au long de l'été un programme riche en activités, sorties, grands jeux, veillées et camping à l'accueil de loisirs. Les enfants ont pu vivre des vacances placées sous le signe de la découverte, du partage et de la convivialité grâce à l'investissement des équipes d'animation.





Aquafun tour

Quelques souvenirs de l'Aqua Fun Tour 2026 à la piscine du Long Rayage ! Une belle semaine placée sous le signe de l'eau, du sport et de la bonne Humeur.



Prévert en fête

Les familles et les animateurs se sont retrouvés au Centre pour célébrer la fin de l'année et bien commencer la période estivale sur un air de fête.



La jeunesse sur les chapeaux de roue

Entre jeux, ateliers gourmands, sorties à la base de loisirs et olympiades aquatiques, chacun a pu profiter de moments de détente et de convivialité : balade en péniche, soirée bowling entre amis, sortie à la mer et session de karting très appréciée. Le mois s'est achevé autour d'un barbecue dans la bonne humeur.

AGIR DURABLEMENT

DES DÉMARCHES POUR NOTRE AVENIR



Pensée comme un rendez-vous fédérateur, cette nouvelle édition a pour ambition de mettre en lumière les initiatives portées toute l'année par les services municipaux, les associations, les partenaires locaux et les habitants.

À travers une programmation riche et accessible à tous, la Ville entend promouvoir les Objectifs de Développement Durable (ODD) et faire de la transition écologique une démarche collective.

Parmi les temps forts de la semaine, le Conseil Municipal des Jeunes organisera une demi-journée de nettoyage citoyen, et une collecte de livres sera proposée en partenariat avec Bibliothèques Sans Frontières.

** Family Run : Course en famille*

LISSES LANCE SA SEMAINE ÉCORESPONSABLE 2026

HABITANTS, COMMERÇANTS, ASSOCIATIONS ET FAMILLES INVITÉS À SE MOBILISER !
Du 21 au 27 septembre, Lisses vivra au rythme de sa première Semaine Écoresponsable.

Pendant six jours, la commune proposera de nombreuses animations, ateliers, expositions et actions citoyennes pour sensibiliser aux enjeux du développement durable et encourager chacun à agir à son échelle.

Les habitants pourront découvrir plusieurs expositions valorisant les actions menées tout au long de l'année par les services municipaux, les écoles et les structures de la petite enfance.

Le programme mettra également en avant de nombreuses animations participatives : ateliers zéro déchet, fabrication de produits ménagers écologiques, une conférence sur comment devenir un consom'Acteur, découverte des mobilités douces avec ProVélo, activités autour de l'eau, ainsi que des séances sportives dans le parc de la mairie.

Un stand des Fermes Debout, une vente de miel, la présence du garage associatif lissois, les animations de la Ferme Tiligolo et une « Family run* » haute en couleurs viendront compléter cette offre accessible à tous les publics. Les jeunes proposeront également un stand de boissons détox bio.

Tout au long de la semaine, les visiteurs seront invités à déposer leurs bouchons dans une boîte de collecte au profit des Bouchons du Cœur, avant une pesée finale organisée le samedi.

Cette Semaine Écoresponsable sera avant tout celle des habitants.

Chacun est invité à participer, découvrir, apprendre et partager des gestes simples qui contribuent à préserver notre environnement.

Ensemble, faisons de cette semaine un moment convivial, utile pour construire la ville durable de demain.



Rendez-vous du 21 au 27 septembre 2026 pour relever ensemble le défi de l'écoresponsabilité !



Zoom sur la Journée de l'environnement

Les participants ont fabriqué leur abri à hérisson. Ils ont découvert les gestes essentiels pour protéger la petite faune locale, en partageant un moment chaleureux autour de la biodiversité.

LES RITUELS ÉCOLOS



Mission dans le cadre de « Réalise tes projets »

COLLECTE DE TEXTILES

En partenariat avec Grand Paris Sud et l'association Tisséco Solidaire, la Ville a organisé une collecte de textiles sur le parking G. Philipe.

Grand Paris Sud
Seine-Essonne-Sénart

Tout au long de la journée, de nombreux habitants se sont mobilisés pour donner une seconde vie à leurs vêtements, chaussures et linge de maison, contribuant ainsi à une démarche solidaire et respectueuse de l'environnement. Pour l'ensemble de son territoire, Grand Paris Sud indique un cumul global de 26 203 tonnes (26 203 000 kg) de textiles récupérés pour l'année 2026.

Merci à tous les participants ainsi qu'aux partenaires mobilisés pour le succès de cette collecte ! Ensemble, poursuivons nos actions en faveur du réemploi et de la réduction des déchets.

Nous vous donnons rendez-vous pour la prochaine collecte le mercredi 14 octobre de 10h à 15h, Mail de l'Île-de-France !

Horizons croisés

Supplément réalisé par la Ville de Lisses et l'Agglomération Grand Paris Sud

grandparissud.fr

Grand Paris Sud
Seine-Essonne-Sénart

Top départ pour une rentrée « en Grand » !

Les vacances touchent à leur fin et l'heure de la rentrée a sonné ! Les équipements sportifs et culturels de Grand Paris Sud ont, eux aussi, un cartable bien rempli pour faire vivre aux habitants de Lisses et de l'ensemble du territoire, une rentrée « en Grand ».

Se remettre dans le bain

À Lisses, comme sur l'ensemble du territoire, on plonge droit vers la rentrée et son flot d'activités. Envie de faire quelques longueurs le midi ou le week-end ? Avec la carte d'entrée unique, la piscine du Long Rayage, ainsi que les 9 autres structures aquatiques de Grand Paris Sud, vous attendent : natation, aquagym ou tout simplement un moment de détente !

▶ **Retrouvez les horaires et infos sur la piscine du Long Rayage, à Lisses : piscines.grandparissud.fr**



DR

◀ **Retrouvez toutes les activités aquatiques et sportives dans les piscines de Grand Paris Sud !**


DR



Médiathèques : demandez votre carte !

À Lisses, la médiathèque Colette, véritable lieu de proximité et de créativité, propose des collections en tout genre, des animations et des ateliers tout au long de l'année. Grâce au réseau des médiathèques de Grand Paris Sud, l'accès à l'information et à la culture est à portée de main. Demandez votre carte adhérant gratuitement dans votre médiathèque !

Et si cette année était l'année des découvertes ?

• Apprentissage d'instruments de musique, cours de théâtre ou pratique de la danse… Les 10 conservatoires de Grand Paris Sud se mettent au diapason pour rythmer l'année ! Pour les débutants, passionnés ou futurs artistes, de nombreuses disciplines vous attendent.

• Et pour révéler votre âme d'artiste, Les Ateliers Arts visuels de Grand Paris Sud, lieu d'enseignement et artistique et de classe préparatoire aux écoles d'art, vous ouvrent leurs portes à Évry-Courcouronnes. Peinture, dessin ou sculpture : chacun, petit ou grand, peut développer son regard artistique, encadré par des artistes enseignants passionnés.

En savoir + sur les Ateliers - Arts visuels ! ▶



DR

SCRABBLE / SPORT ADAPTÉ

DES CLUBS RÉCOMPENSÉS





SCRABBLE : LISSES S'ILLUSTRE AUX CHAMPIONNATS DE FRANCE

Installé à Lisses depuis plusieurs années, le club de scrabble duplicate continue de porter haut les couleurs de la commune. Lors des Championnats de France par équipes, qui ont réuni 618 équipes, l'équipe 1 a décroché la 4e place en Division 1 tandis que l'équipe 2 a terminé 2e en Division 3. Et pour conclure en beauté cette belle saison, le club a vu son équipe de scrabble classique remporter le titre national lors de la finale des 27 et 28 juin à Saint-Maur-des-Fossés. Le scrabble en duplicate (tous les participants jouent avec le même tirage) est accessible à tous les âges.

Pratiquer le scrabble stimule la mémoire, la concentration, le raisonnement et permet de découvrir la richesse du vocabulaire. Jouer dans un club permet de rencontrer de nouvelles personnes, créer de nouveaux liens et de progresser à tout âge grâce aux conseils avisés des autres membres,

Alors si vous aussi vous aimez échanger des mots, vous creuser les méninges et vous battre à coup de points… Venez essayer une séance et découvrez le plaisir du jeu de lettres le plus célèbre du monde !

Un grand bravo à tous les joueurs pour ces excellents résultats !

Infos : Irène (06.28.57.94.42), Bénédicte (06.71.06.85.86)

LES CHAMPIONS DE LISSES BRILLENT AU SOMMET DU PARA-ATHLÉTISME ADAPTÉ

Du 25 au 27 juin 2026, à Moirans (Isère), les athlètes du Lisses Sport Adapté ont une nouvelle fois démontré que le handicap n'est pas un frein à la performance. Malgré des conditions de chaleur extrême, trois sportifs du club ont participé au Championnat de France Para Athlétisme Adapté et remporté six médailles, dont cinq titres de Champion de France.



Dans la catégorie Espoir, Abdou Kante s'est illustré en décrochant les titres nationaux du saut en longueur et du 200 mètres. Il a également obtenu la médaille d'argent sur le 100 mètres, devenant Vice-Champion de France.

En catégorie Vétéran 2, Christophe Joly a réalisé un triplé exceptionnel en devenant Champion de France du lancer du javelot, du lancer du poids et du 100 mètres, confirmant ainsi sa remarquable polyvalence.

Nathan Landu a, lui aussi, réalisé une compétition encourageante avec une 5e place au 100 mètres, au 200 mètres et au saut en longueur. Des résultats qui témoignent de sa progression et de son sérieux.

Cette nouvelle réussite confirme la dynamique du Lisses Sport Adapté. Depuis sa première participation aux Championnats de France en 2025, le club totalise désormais 17 médailles nationales : 10 titres de Champion de France, 5 titres de Vice-Champion de France et 2 médailles de bronze.

Au-delà des performances sportives, ces résultats illustrent les valeurs d'inclusion, de persévérance et de dépassement de soi portées par le sport adapté lissois. Ils rappellent que la réussite n'a pas de limite lorsque la détermination et l'engagement sont au rendez-vous.





RESTAURATION / ENFANCE

LES NOUVEAUTÉS DU MOMENT



APP'TABLE SIMPLIFIE LE QUOTIDIEN DES FAMILLES

Grâce à App'Table, les familles peuvent consulter simplement et à tout moment les menus et informations de restauration scolaire.

Menus de la semaine, informations nutritionnelles, allergènes, labels de qualité ou encore Nutri-Score : l'application permet aux parents de consulter en quelques clics toutes les informations relatives à la cantine scolaire de leur enfant.

Au-delà des menus, App'Table offre également un accès à des contenus pédagogiques autour de l'alimentation grâce au blog Bon & Bon, avec des conseils, des actualités et des recettes pour prolonger à la maison les bonnes habitudes alimentaires. Cette nouvelle plate-forme renforce le lien entre les familles et est une avancée concrète qui répond aux attentes des parents en matière de transparence et de suivi.

Disponible gratuitement sur l'App Store et Google Play, App'Table peut également être consultée via le site internet dédié : apptable.elior.com. Retrouvez toutes les modalités d'inscription sur www.ville-lisses.fr.

Du nouveau à l'Accueil de loisirs

UN CONSEIL MUNICIPAL DES ENFANTS voit le jour !

Votée lors du Conseil municipal de juin 2026, la création du Conseil Municipal des Enfants sera mise en œuvre dès la rentrée.

Une communication sera adressée aux familles au mois de septembre afin de présenter ce nouveau dispositif.

Les élections des jeunes conseillers se dérouleront au cours du mois d'octobre. Cette nouvelle instance permettra aux enfants de s'impliquer dans la vie de la commune et de participer activement aux projets citoyens de Lisses.



UNE ANNÉE PLACÉE SOUS LE SIGNE DE LA PRÉVENTION

Tout au long de l'année scolaire, de nombreuses actions de prévention et de sensibilisation seront menées sur les temps périscolaires et dans les accueils de loisirs maternels et élémentaires (ALSH). Les enfants seront sensibilisés, de manière ludique et adaptée à leur âge, à des thématiques telles que le respect, le vivre-ensemble, la citoyenneté, la santé, les écrans, le harcèlement, la sécurité ou encore la protection de l'environnement.

Parce que la prévention commence dès le plus jeune âge, ces actions ont pour objectif de développer les bons réflexes et les comportements citoyens.
Inscriptions aux vacances d'automne sur le portail famille jusqu'au 27/09.

ALIMENTATION POSITIVE



UN PETIT-DÉJEUNER ÉQUILIBRÉ, C'EST UN GRAND PAS VERS UNE JOURNÉE RÉUSSIE !

Du 8 au 16 octobre, la commune va organiser la traditionnelle Semaine du petit-déjeuner à destination des élèves des écoles maternelles et élémentaires. Parce qu'il est le premier repas de la journée, le petit-déjeuner joue un rôle essentiel dans l'équilibre alimentaire des enfants. Afin de les sensibiliser à son importance et de leur faire découvrir les composantes d'un petit-déjeuner complet, la commune a proposé une semaine spéciale placée sous le signe de la convivialité et de la gourmandise.

Pendant toute la période, les élèves des classes maternelles et élémentaires seront invités à se rendre en restauration scolaire dès 9h30 pour partager un petit-déjeuner équilibré, servi à table dans une ambiance chaleureuse.

Au menu de ces matinées gourmandes

- Lait chaud ou froid accompagné de chocolat en poudre,
- Jus de fruits,
- Pain, beurre, confiture et miel,
- Emmental en tranches.

Cette action vise à découvrir ou de redécouvrir l'importance d'un repas matinal varié, apportant l'énergie nécessaire pour bien démarrer la journée, favoriser la concentration et soutenir les apprentissages scolaires.

CMJ / JEUNESSE / NUMÉRIQUE

DES RENDEZ-VOUS À NE PAS MANQUER



LA MAISON DE LA JEUNESSE FAIT SA RENTRÉE ET OUVRE SES PORTES AUX FAMILLES

Le service Jeunesse invite les jeunes (11-22 ans) ainsi que leurs familles à découvrir l'ensemble de ses activités lors d'une journée « Portes Ouvertes » festive.

Date à retenir !

Rendez-vous
samedi 19 septembre
de 13h30 à 18h30
16 rue G. Philipe

LISSES DONNE LA PAROLE ET LES MOYENS D'AGIR À SA JEUNESSE

S'engager pour sa commune ou découvrir le monde professionnel : à Lisses, plusieurs dispositifs permettent aux jeunes de devenir pleinement acteurs de leur avenir.

La Ville relance son Conseil Municipal des Jeunes (CMJ) : voir page 7.

Le dispositif « Réalise tes projets » a permis à 11 jeunes Lissois de 16 à 18 ans de découvrir le monde du travail au sein de plusieurs services municipaux. En échange de 30 heures de mission, ils ont reçu 240 € en chèques cadeaux pour soutenir leurs projets personnels, tout en gagnant en expérience et en autonomie.

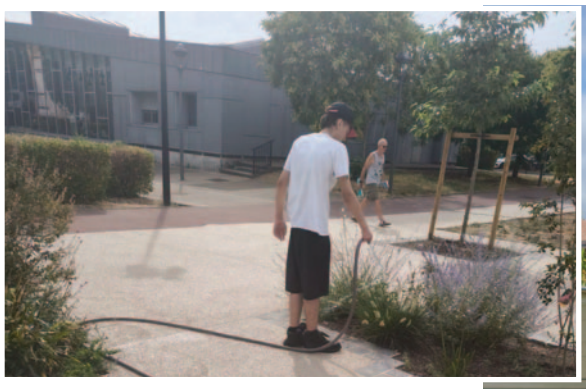



Par ailleurs, 23 jeunes de 18 ans et plus ont été recrutés en jobs saisonniers cet été. Une première expérience professionnelle enrichissante, leur offrant à la fois une autonomie financière et un soutien pour leurs projets du quotidien (permis, études, logement ou transport).

« *Penses à candidater dès le mois de mars pour les jobs d'été et rendez-vous sur www.ville-lisses.fr pour les périodes d'inscription au dispositif réalise tes projets.* »

MIEUX MAÎTRISER SA VIE NUMÉRIQUE !

Face à une utilisation toujours plus importante des écrans, la Maison de la Jeunesse (MDJ) propose un temps d'échanges et de sensibilisation destiné aux jeunes dès 11 ans.

Le mercredi 7 octobre, de 15h à 17h, la MDJ, par l'intermédiaire du service Info Jeunes, accueillera un atelier de prévention gratuit animé par le CRIPS, acteur de référence en matière de prévention et d'éducation à la santé.

Au programme : une réflexion autour des usages du numérique, des réseaux sociaux, du temps passé devant les écrans et des risques liés au cyberharcèlement. À travers des échanges et des conseils pratiques, les participants pourront mieux comprendre les enjeux du monde digital et adopter les bons réflexes pour naviguer en toute sécurité.

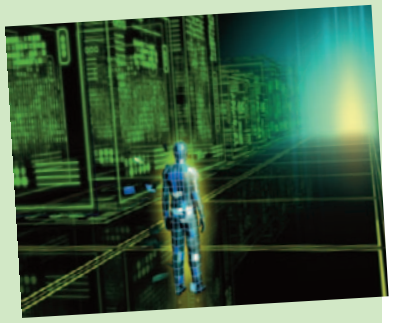

Les inscriptions et renseignements sont disponibles auprès du service Jeunesse au 01 69 11 40 14.



CAN DE LISSES : LE CŒUR DU FOOTBALL À LISSES

Samedi 5 juillet s'est déroulée la CAN officielle de Lisses, un tournoi de football qui a réuni entre 120 et 150 participants.

L'événement a été inauguré par Monsieur le Maire, en présence de Patrick Goupil, Adjoint au Maire chargé de la politique de la jeunesse et d'autres élu(e)s.



La Ville est fière d'avoir pu organiser ce rendez-vous sportif et convivial, qui a permis de rassembler les jeunes Lissois autour des valeurs du sport et du partage.
Un grand merci aux participants pour leur état d'esprit, ainsi qu'aux agents du service jeunesse et du service événementiel pour leur mobilisation dans l'organisation de cette belle journée.

APPELS À CANDIDATURE

DES OPPORTUNITÉS À SAISIR

Conseil Municipal des Jeunes… et si c'était toi ?

Tu as entre 11 et 17 ans et tu souhaites faire entendre ta voix, proposer des projets et participer à la vie locale ? Le Conseil Municipal des Jeunes (CMJ) de Lisses recrute sa nouvelle équipe !

Le CMJ permet aux jeunes Lissois de s'engager concrètement pour leur commune, de développer leurs idées et de les transformer en projets utiles pour tous.

Une mandature riche en réalisations

Les jeunes élus des précédentes mandatures ont démontré leur dynamisme et leur créativité à travers de nombreuses initiatives du skate parc au city stade. Tout au long de leur mandat, ils ont participé à des événements municipaux tels que les commémorations, à des actions de solidarité comme le Téléthon ou encore environnementales comme les marches citoyennes, tout en portant la voix de la jeunesse lissoise auprès des élus de la ville.

Comment candidater ?

Pour rejoindre le Conseil Municipal des Jeunes, il suffit de déposer son dossier comprenant une fiche de candidature, une photographie d'identité et une autorisation parentale dans l'une des urnes mises à disposition :

- Au collège Rosa Luxemburg
- Au Service jeunesse

Date à retenir !

Les candidatures sont ouvertes jusqu'au 30 septembre.

Une réunion d'information destinée aux élèves de 6e se tiendra le 23 septembre, de 10h à 12h, au collège.

Le Conseil Municipal des Jeunes t'attend !

POSTES À POURVOIR

LA MAIRIE RECRUTE F/H

Vous souhaitez mettre vos compétences au service de l'intérêt général et participer au bon fonctionnement des services municipaux ? Rejoignez une collectivité à taille humaine et contribuez au développement des projets au service des habitants.

✔ Gestionnaire des finances

Dans le cadre du renforcement de son service Finances, la Ville de Lisses recrute un(e) Gestionnaire des finances.

Sous l'autorité du responsable de service, vous assurerez la gestion financière et comptable de la collectivité, tout en participant activement à l'élaboration et au suivi budgétaire

✔ Responsable de remise en température

Le ou la responsable de remise en température organise et supervise au sein de son office de restauration, les opérations de réchauffage des repas reçus en liaison froide dans le respect des normes d'hygiène et de sécurité alimentaire (HACCP). Elle contrôle les températures, veille à la qualité du service des repas, au bon fonctionnement des équipements de restauration et orchestre les activités de l'équipe chargée de la distribution (agents du scolaire). Elle assure également la traçabilité des produits et le respect des procédures en vigueur.

✔ Responsable APS F/H

Au sein de la direction du temps de l'enfant et sous la responsabilité du chef du service enfance éducation et périscolaire, vous êtes garant de l'action éducative et vous assurez la direction d'un APS qui accueille les enfants de 3 à 12 ans.

Retrouvez le descriptif complet de ces offres sur : www.ville-lisses.fr/Mairie/la mairie recrute et envoyez votre candidature dès maintenant à infolisses@ville-lisses.fr.





UN GRAND MERCI AUX SAPEURS-POMPIERS VOLONTAIRES DE LISSES



Durant plusieurs semaines, des incendies d'une ampleur exceptionnelle ont frappé successivement plusieurs régions françaises, ravageant des milliers d'hectares et contraignant de nombreux habitants à quitter leur domicile. Face à ces situations dramatiques, les sapeurs-pompiers, les personnels de la sécurité civile et les forces de l'ordre se sont mobilisés sans relâche pour combattre les flammes, protéger les populations et sécuriser les secteurs évacués. Leur courage force le respect.

Cette mobilisation a directement concerné notre commune. Dès les premiers départs de feu, des sapeurs-pompiers volontaires du centre de secours de Lisses ont participé aux renforts déployés hors du département, bien au-delà de l'Essonne et de la Seine-et-Marne. Lors de l'incendie de Noisy-sur-École, quatre à six sapeurs-pompiers lissois ont notamment été engagés en permanence sur le flanc droit du feu, dans des conditions particulièrement difficiles. **Leur disponibilité et leur sens du devoir ont une nouvelle fois témoigné de la force de leur engagement au service de la population**, parfois loin de leur commune et de leurs proches.

Les Lissois ont eux aussi tenu à prendre part à cet effort collectif. En réponse aux besoins exprimés sur le terrain, des bouteilles d'eau et des barres de céréales ont été déposées à l'accueil de la mairie, puis acheminées quotidiennement auprès des équipes mobilisées.

Cet élan de générosité a témoigné de la reconnaissance et du soutien de toute une commune envers celles et ceux qui affrontaient les flammes.

La Ville de Lisses remercie chaleureusement les habitants et les agents qui ont contribué à cette mobilisation. Elle adresse également sa profonde reconnaissance aux sapeurs-pompiers volontaires lissois ainsi qu'à leurs familles, qui ont vécu les contraintes, les absences et les inquiétudes inhérentes à cet engagement. Lisses demeure aux côtés de toutes celles et ceux qui ont combattu ces incendies, comme des populations qui en ont subi les conséquences.



SORTIR... EN UN COUP

DU 7 AU 27 SEPTEMBRE
Accueil de loisirs : période d'inscriptions pour les vacances d'automne jusqu'au 27 septembre

DIMANCHE 13 SEPTEMBRE
14h, boulodrome
Pétanque : concours triplette mixte par l'AS Pétanque

DU 15 AU 18 SEPTEMBRE
Journées nationales de l'architecture sur le thème « Réhabiliter : bâtir l'avenir » avec Grand Paris Sud

DU 18 AU 20 SEPTEMBRE
FISE – Rouler sur la concurrence à Essonne Stadium à Bondoufle. Une première en Île-de-France ! Programmation sur sortir.grandparissud.fr

VENDREDI 18 SEPTEMBRE
20h30, salle G. Philipe
Ouverture de la saison culturelle « Algorithme » Compagnie Les 7 Fromentins. Entrée libre sur réservation

DU 19 AU 20 SEPTEMBRE
Journées du patrimoine

SAMEDI 19 SEPTEMBRE
de 9h à 12h15, MDE
Si on jouait « C'est la rentée à la ludothèque »

de 14h à 18h30, MDJ
Portes ouvertes et exposition « Bio is beautiful »

DIMANCHE 20 SEPTEMBRE
17h, auditorium
Concert : « Vilaine » Polyphonies, percussions et langues régionales

DU 21 AU 27 SEPTEMBRE
Semaine éco-responsable

SAMEDI 26 SEPTEMBRE
10h, Médiathèque Colette
Conférence inaugurale d'histoire de l'art par l'association Préfiguration « Les mots, les images, les histoires ». Gratuit

de 10h à 17h, Mail Ile-de-France, Long Rayage
Animations participatives écoresponsables

De 14h à 17h, ALSH Prévert
« Family Run »

20h, salle G. Philipe
20 ans de la Maison des seniors. Sur Inscription

DIMANCHE 27 SEPTEMBRE
Nettoyage citoyen par le CMJ quartier du Long Rayage

LUNDI 28 SEPTEMBRE
20h, salle Cocteau
Conseil municipal

DU 28 SEPT. AU 11 OCT.
Exposition « Résistantes et Combattantes. De l'Ombre à la Lumière », Centre culturel

MARDI 29 SEPTEMBRE
20h, auditorium
Conférence-lecture « La Résistance des femmes dans les camps » animée par B. Bréchemier

SAMEDI 3 OCTOBRE
de 9h à 12h15, MDE
Si on jouait « Jeu sensoriel, couture et bricolage »

de 15h à 17h, auditorium
Projection « Mon ami Robot » suivie d'échanges sur le film. A partir de 8 ans. Sur inscription.

20h30, salle G. Philipe
« Dans l'Ombre des Roses – La Résistance en chantant » Compagnie Sans Lézard

LUNDI 5 OCTOBRE
de 15h à 19h30, salle Cocteau
Collecte de sang

MERCREDI 7 OCTOBRE
10h30, Médiathèque Colette
Les P'tites oreilles. Lectures pour les 0-5 ans

JEUDI 8 OCTOBRE
14h, salle G. Philipe
Dancing de la semaine bleue par la MDS. Sur inscription

DU 8 AU 16 OCTOBRE
de 8h à 11h, écoles
Semaine du petit déjeuner

VENDREDI 9 OCTOBRE
De 19h15 à 21h30, ALSH
Cluedo des familles

SAMEDI 10 OCTOBRE
de 15h à 17h, Médiathèque Colette
Atelier robotique à partir de 6 ans. Sur inscription.

LES 10 ET 11 OCTOBRE
8h, gymnase LR
Badminton : Squale tour par le club de badminton

DU 12 AU 14 OCTOBRE
Médiathèque Colette
Exposition photos de Sylvie Valem. Tout public

MARDI 13 OCTOBRE
14h, MDE
Goûter des parents

MERCREDI 14 OCTOBRE
14h, MDJ
Période d'inscriptions pour les vacances d'automne

14h30, salle G. Philipe
Spectacle jeune public : « Les Mystères du Colibri » Compagnie Tea Time

De 8h à 13h, CSSD
Cross du collège par l'AS collège R. Luxemburg

JEUDI 15 OCTOBRE
De 9h à 16h30, CSSD
Cross des écoles par l'Inspection Académique

VENDREDI 16 OCTOBRE
14h30, Médiathèque Colette
Café cultures. Public adulte.

SAMEDI 17 OCTOBRE
14h30, Médiathèque Colette
Conférence « Une histoire de l'histoire de l'art ». Public adulte

20h, auditorium
Théâtre : « Putain de Vie » un théâtre engagé par la compagnie Théâtre de Sarah (pièce écrite et mise en scène par J-M. Beugnet)

LES 17 ET 18 OCTOBRE
de 8h à 21h, Gymnase JM
Concours tir à l'arc en salle au profit Octobre Rose par la Compagnie d'arc de Lisses



Gymnase du Long Rayage : LR
Gymnase Jean Moulin : JM
Complexe Sportif S. Diagana : CSSD
Maison des seniors : MDS
Maison de la jeunesse : MDJ
Médiathèque Colette : MC
Auditorium Centre culturel : ACC
Accueil de loisirs J. Prévert : ALSH

Retrouvez l'agenda complet sur www.ville-lisses.fr

LA MAJORITÉ MUNICIPALE

Servir Lisses 2026

L'été que nous venons de traverser nous l'a durement rappelé : la canicule touche sans distinction. Les incendies ont mobilisé les secours partout en France. A ce titre, nous saluons l'engagement des sapeurs-pompiers volontaires de Lisses, mobilisés loin de notre commune.

Ces événements montrent combien l'adaptation au changement climatique est devenue une nécessité pour les collectivités. Mais elle intervient au moment où nos budgets sont contraints par la hausse du coût de l'énergie, des matériaux, des assurances et des charges de fonctionnement.

C'est tout le paradoxe auquel nous sommes confrontés. Il faut adapter nos bâtiments, nos écoles et nos espaces publics, mieux accompagner les plus vulnérables et faire face aux crises, alors même que nos marges financières se réduisent. Cela impose de hiérarchiser les priorités, de maîtriser les dépenses et de préserver nos capacités à agir.

L'OPPOSITION

Au Cœur de Lisses

Cet été aura été particulièrement éprouvant pour les Lissois, avec de fortes chaleurs. Si Lisses a été épargnée par les incendies, plusieurs feux ont touché notre région, notamment la forêt de Fontainebleau, où nos sapeurs-pompiers Lissois ont été mobilisés. Nous leur adressons notre plus sincère reconnaissance pour leur courage, leur disponibilité et leur engagement au service de tous.

La collecte que nous avons décidé d'organiser au profit de notre caserne Lissoise a rencontré un beau succès. Merci à tous les donateurs pour leur générosité ! Cette mobilisation témoigne de la solidarité des Lissois et de l'estime qu'ils portent à leurs pompiers, toujours présents pour assurer notre sécurité.

Pour finir, nous souhaitons une excellente rentrée aux familles Lissoises, au corps enseignant, aux équipes pédagogiques ainsi qu'à l'ensemble des agents municipaux. Bonne rentrée à toutes et à tous !

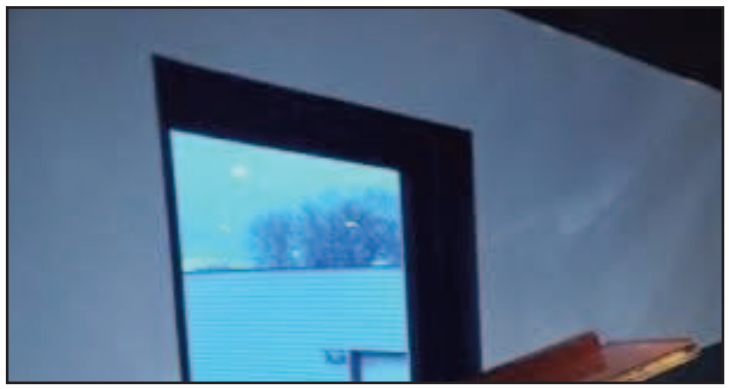





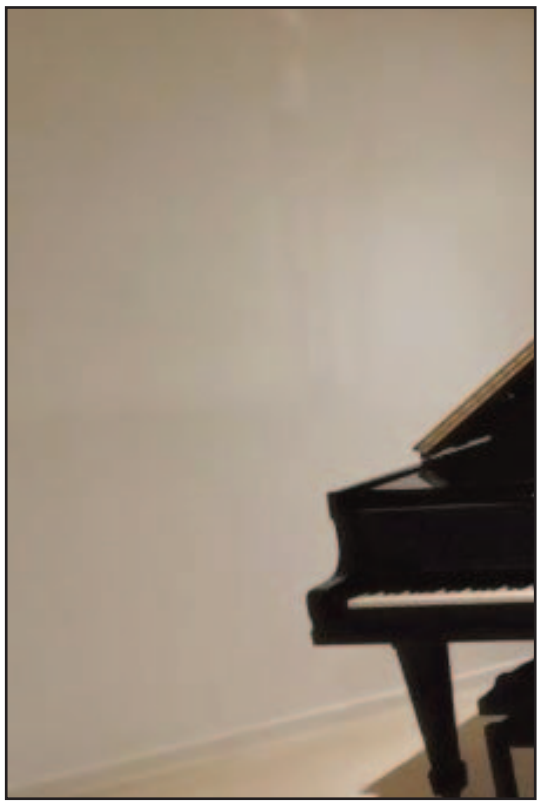









DE NOUVEAUX LISSOIS

TAHRI Amel le 27/05/2026
DOUCOURE Kanthio le 07/06/2026
JANVIER Nathan le 18/06/2026
LAMOUR Amani le 18/06/2026
CEBAN Mira le 25/06/2026

ILS SE SONT DIT OUI

ARGUEYROLLES Alexandre et VERGNES Andréa le 26/06/26
BELLARD Mickaël et FELIX Malaury le 24/07/26

ILS NOUS ONT DIT AUREVOIR

LEFEBVRE Edwige le 04/06/26 (56 ans)
HOUDUSSE Dominique le 11/06/26 (75 ans)

UN NOUVEL ÉVÈNEMENT ?

Conformément aux dispositions de l'article 9 du Code Civil sur le respect de la vie privée et depuis l'application de la Réglementation Relative à la Protection des Données Personnelles (RGPD), les collectivités sont tenues de récolter le consentement écrit des personnes souhaitant faire paraître dans le journal municipal l'un de ces événements : naissance, mariage, baptême, décès. L'autorisation de publication à remplir est disponible sur le site de la ville et à l'accueil de la mairie. Vous pouvez également envoyer une photo de votre bébé ou de votre mariage au service communication par mail à publications@ville-lisses.fr pour une parution dans cette même rubrique.







LES TEMPS FORTS

Prêts à mettre de la couleur dans votre journée ?

L'accueil de loisirs vous donne rendez-vous le **samedi 26 septembre 2026, de 14h à 17h,** pour une après-midi festive et sportive en famille ou entre amis.

Au programme : un parcours ponctué de défis et une explosion de couleurs à partager dans la bonne humeur !

N'oubliez pas vos baskets et votre t-shirt blanc, indispensable pour participer à l'animation « Familles en Couleurs ».

Du 28 septembre au 11 octobre

EXPOSITION « Résistantes et combattantes. De l'ombre à la lumière », conçue par le Groupe de recherche Achac et l'ONaCVG, rend hommage à plus de 100 femmes engagées dans la Résistance et la Libération.

À travers 23 panneaux, elle met en lumière leur rôle essentiel, longtemps méconnu, ainsi que des parcours locaux remarquables comme celui de Marie Roche, maire de Lisses en 1945.

OCTOBRE ROSE

Un mois dédié à la prévention du cancer du sein, à la sensibilisation et au soutien à la recherche. Une pensée profonde pour toutes celles et ceux qui luttent avec courage contre la maladie.

La Mairie de Lisses se pare de rose tout au long du mois d'octobre pour affirmer son engagement dans cette lutte essentielle. Ensemble, faisons avancer la recherche et multiplions les gestes de solidarité.

JEUX SUR LA VILLE

MOTS CACHÉS

Y	A	X	B	O	I	S	C	H	A	L	A	N	D
J	D	K	I	P	T	F	Z	Y	F	M	N	S	I
V	X	I	D	L	H	Q	N	B	H	U	Y	C	Y
L	I	S	S	E	S	I	X	I	U	S	G	M	O
S	B	V	B	D	D	M	V	P	A	D	N	E	U
L	H	R	V	M	O	N	T	A	U	G	E	R	H
I	N	S	L	C	Z	J	Z	N	Z	H	P	R	Z
M	A	I	R	I	E	P	D	M	A	W	S	N	R
L	Z	Z	N	Z	H	Q	G	T	N	O	T	T	A
F	J	M	C	E	H	K	X	A	S	G	E	R	E
B	E	A	U	R	E	P	A	I	R	E	M	J	S
D	F	X	H	R	M	V	N	K	Z	H	I	A	J
G	N	J	W	V	K	S	I	D	P	E	H	A	K
R	O	C	H	E	D	T	H	I	R	O	U	I	N

Beaurepaire
BoisChaland
Lisses
Mairie
Montauger
Notta
Roche
Thirouin

MOTS MÊLÉS

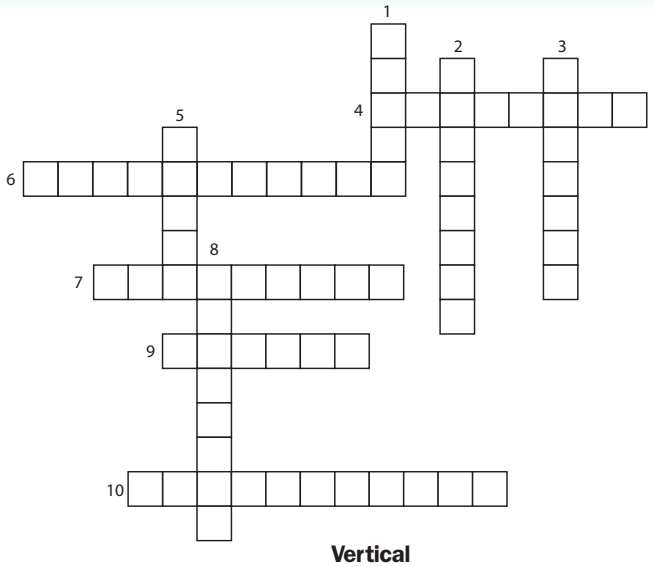

Horizontal

4 - Quelle culture agricole était la richesse lissoise ?
6 - Comment s'appelle le château construit par M. Langlois ?
7 - Quel est le nom du domaine naturel lissois ?
9 - Quel est le nom latin de Lisses ?
10 - Dans quel secteur ont eu lieu d'importantes fouilles archéologiques ?

Vertical

1 - Quel était le nom de famille de la première femme Maire de Lisses ?
2 - Quelle fleur pousse à l'état sauvage sur Lisses ?
3 - Qu'est ce qui a disparu en 1881 de l'église Saint-Germain
5 - Que voyait-on passer à Lisses au début des années 1900 ?
8 - À quelle famille appartenait l'actuelle mairie ?

LES 6 ERREURS



